Zmarła Tiffany Dover, pielęgniarka zaszczepiona na COVID-19? Nieprawda

Utworzone: 21 grudnia 2020

Aktualizacja: 29 grudnia 2020 *przez Michał Pawela*

Podziel się Udostępnij Ćwierknij

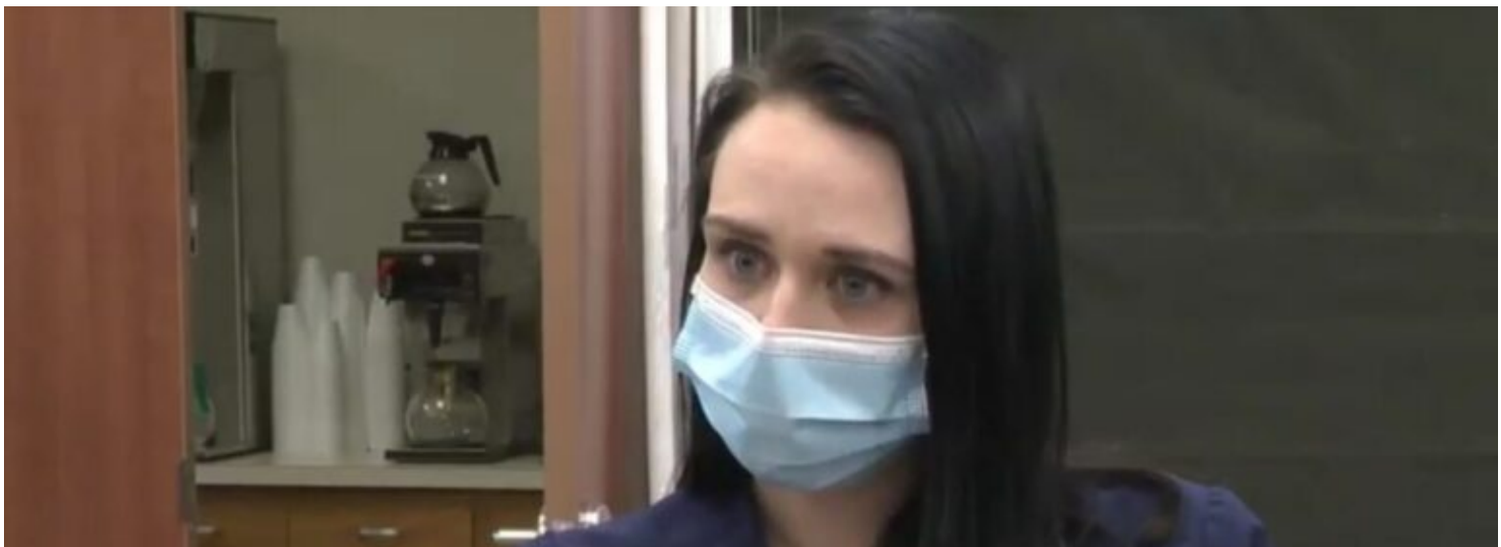

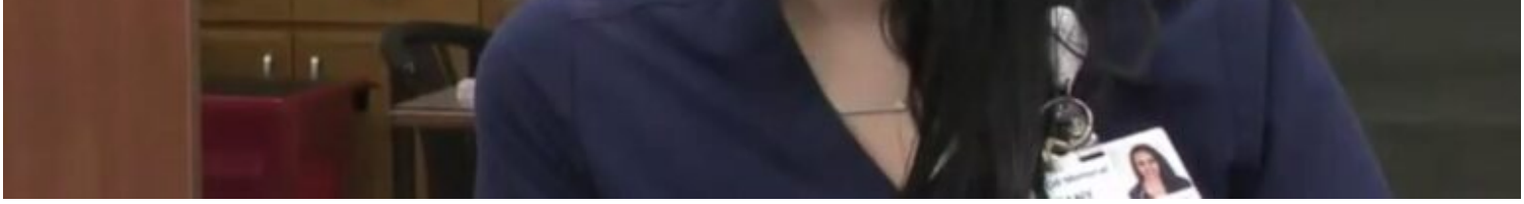

Zmarła Tiffany Dover, pielęgniarka zaszczepiona na COVID-19? Nieprawda

Po głośnym przypadku omdlenia zaszczepionej chwilę wcześniej na COVID-19 pielęgniarki, Tiffany Dover, Internet rozgrzała wiadomość o jej rzekomej śmierci.

Teza:

Pielęgniarka z Tennessee, która zemdlała po szczepieniu, kilka godzin później zmarła.

Nasza ocena:

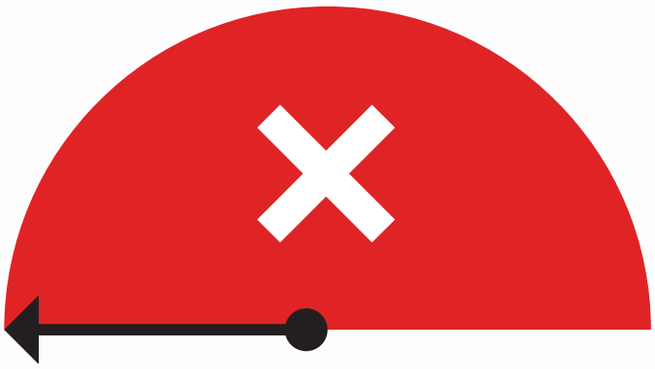

Fałsz

Więcej o naszym systemie oceniania

Zmarła pielęgniarka, która zemdlała po szczepionce

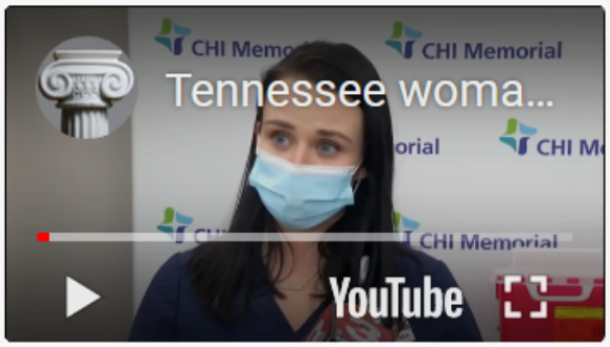

Tiffany Dover umarła! Śmierć potwierdzona - zobacz dolną bazę zdjęć (Baza danych zgonów hrabstwa Cullman):

Źródło: Gloria.tv

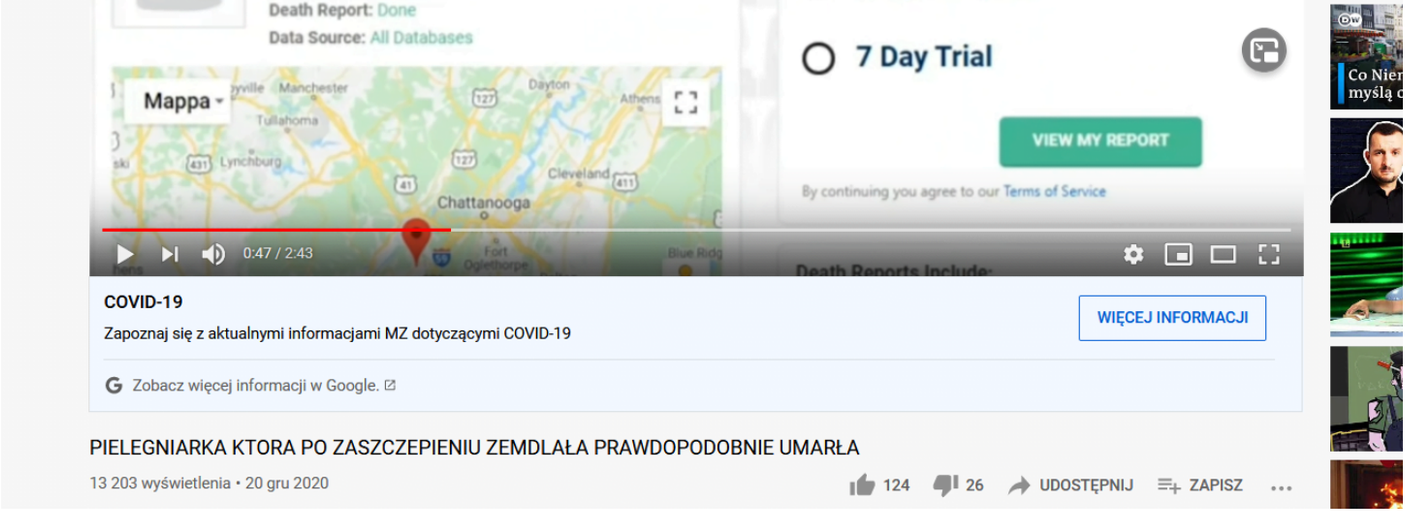

Źródło: Youtube.com

Sytuacja bardzo przypomina tę, z którą musiała się zmierzyć Elisa Granto, jedna z pierwszych wolontariuszek podczas kwietniowych testów szczepionki opracowywanej przez Oxford Vaccine Group. Środowiska antyszczepionkowe rozpowszechniły plotkę, iż kobieta zmarła po podaniu szczepionki.

Wiadomość o rzekomej śmierci Tiffany Dover pojawiła się najpierw w amerykańskich mediach społecznościowych, by szybko dotrzeć do Polski.

Jak ustaliliśmy, źródłem informacji są zwykłe plotki, tak samo jak w przypadku Elisy Granto z kwietnia. Wszelkie dowody na śmierć Tiffany okazały się spreparowane. Szpital CHI Memorial opublikował 21 grudnia, o godzinie 20:00, film na którym Tiffany Dover jest cała i zdrowa:

Dzień wcześniej wydał oświadczenie, iż Dover czuje się dobrze, przebywa w domu i prosi o poszanowanie jej prywatności.

> *UPDATE: Nurse Tiffany Dover appreciates the concern shown for her. She is home and doing well. She asks for privacy for her and her family.*
> *— CHI Memorial (@CHI_Memorial) December 19, 2020*

Szpital informował o tym również wczoraj (20.12.2020) na swoim koncie na Facebooku. Oświadczenie nie przekonało sceptyków.

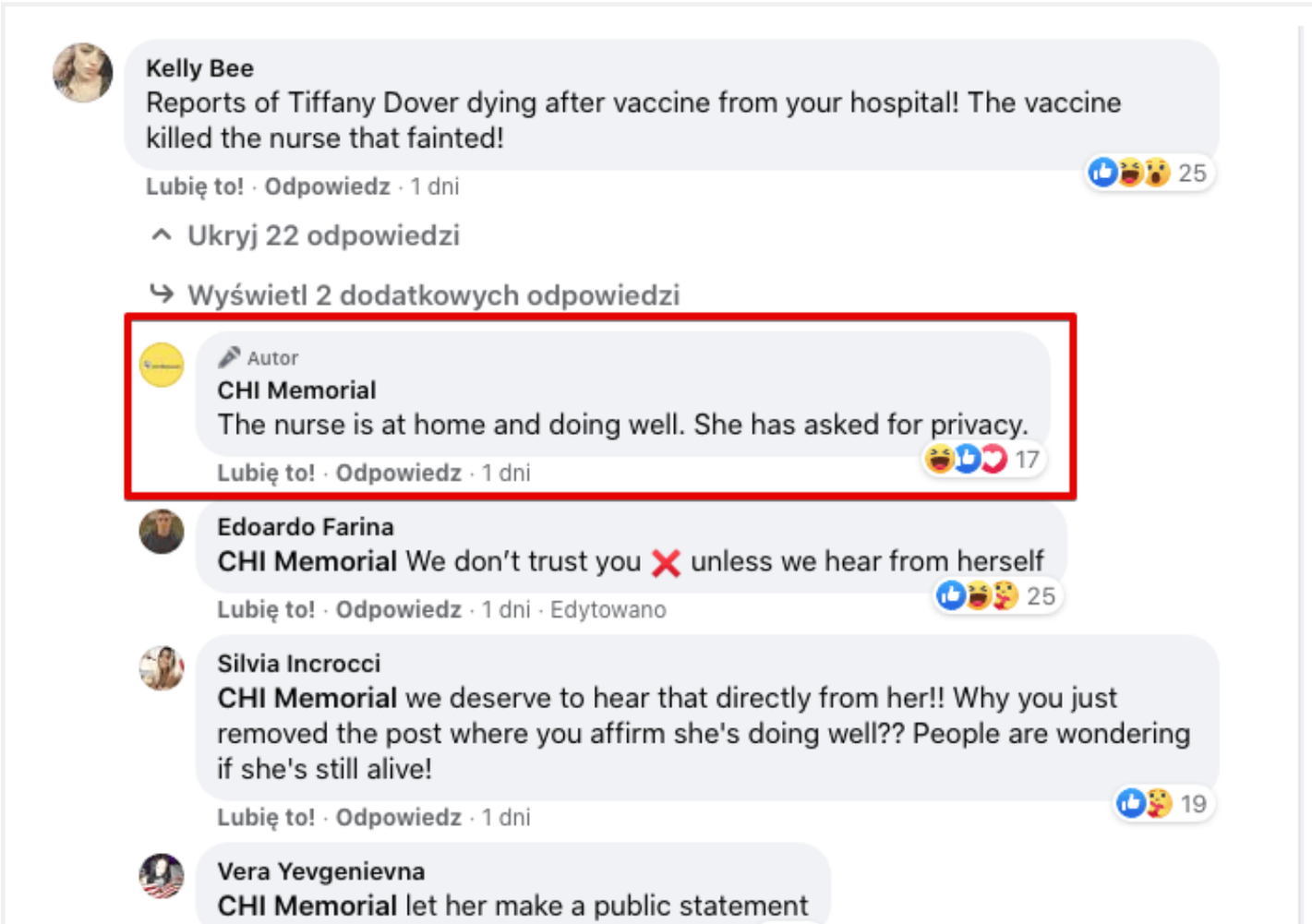

Lubię to! · Odpowiedz · 1 dni · Edytowano 19

FB: CHI Memorial

Dowodem na śmierć Tiffany miały być między innymi informacje ze strony Searchquarry.com, które rzekomo potwierdzały jej zgon.

tweetspice
@Tweetspice

Tiffany Dover	34	Altoona, AL	barnett, Ashley Dover-nail, Donna Kent, Joseph Snider,	GET THIS ONE
Data Source: Cullman County Death Records Database				
Tiffany Dover	39	Riverside, AL Rockmart, GA Villa Rica, GA and 7 more	Richard Stegall,	GET THIS ONE
Data Source: Saint Clair County Death Records Database				
Tiffany Dover	48	Lebanon, TN Fort Payne, AL Rainsville, AL and 5 more	Melissa Crabb, Cynthia Dover, Kevin Dover, Mary Dover, Ronald Dover, Mary Moyer, Merlin Moyer,	GET THIS ONE
Data Source: Wilson County Death Records Database				

Can't find who you were looking for? Click here to refine your search and narrow down the re

Privacy - Terms

9:11 PM · 19 gru 2020

44 Zobacz pozostałe Tweety uży...

Jak ustalił portal Open, w rzeczywistości jest to fałszywy wynik, mający zachęcić do wykupienia płatnej subskrypcji na Searchquarry.com. Strona zbiera publicznie dostępne dane użytkowników i tworzy z nich fałszywą bazę danych. Po założeniu konta i dokonaniu opłaty okazało się, iż Tiffany nie figuruje w bazie Searchquarry.com, wstępny wynik był jedynie przynętą do założenia płatnego konta.

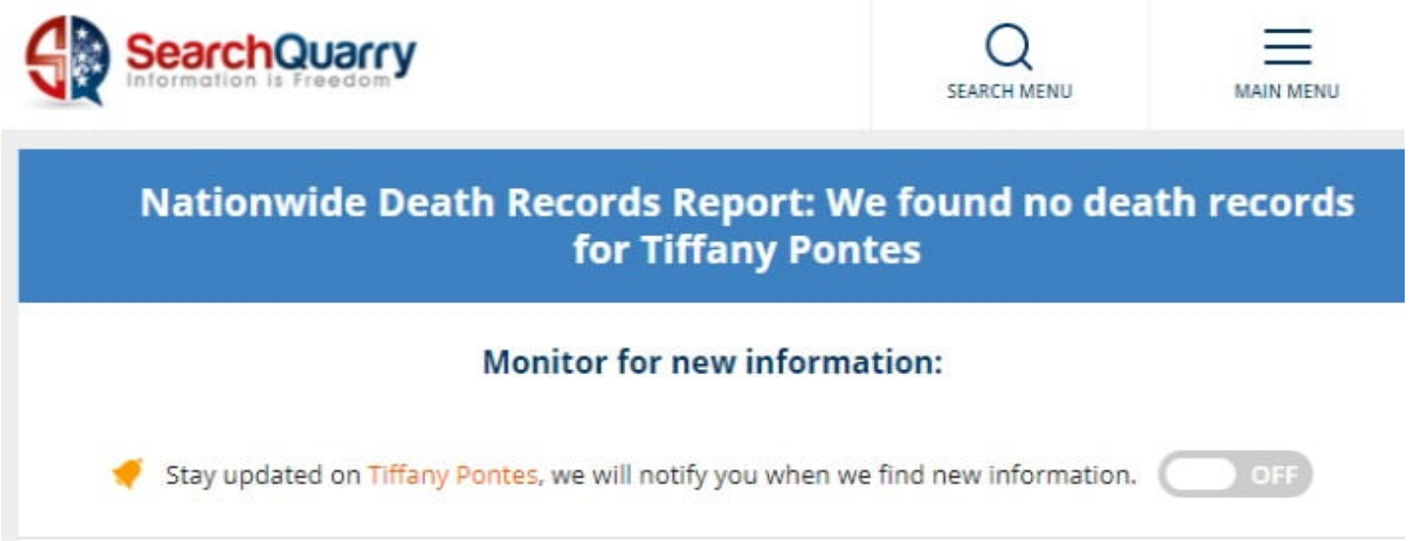

Źródło: Open.online

Źródło: Open.online

W tym miejscu chcielibyśmy uczulić naszych czytelników na wielką wagę dbania o swoją prywatność w Internecie. Do tego typu bazy danych może nielegalnie trafić każdy z nas, jeśli nie sprywatyzuje odpowiednio swoich profili w mediach społecznościowych.

Kolejnym dowodem miały być posty znajomych pielęgniarki i relacje jej rodziny z Facebooka.

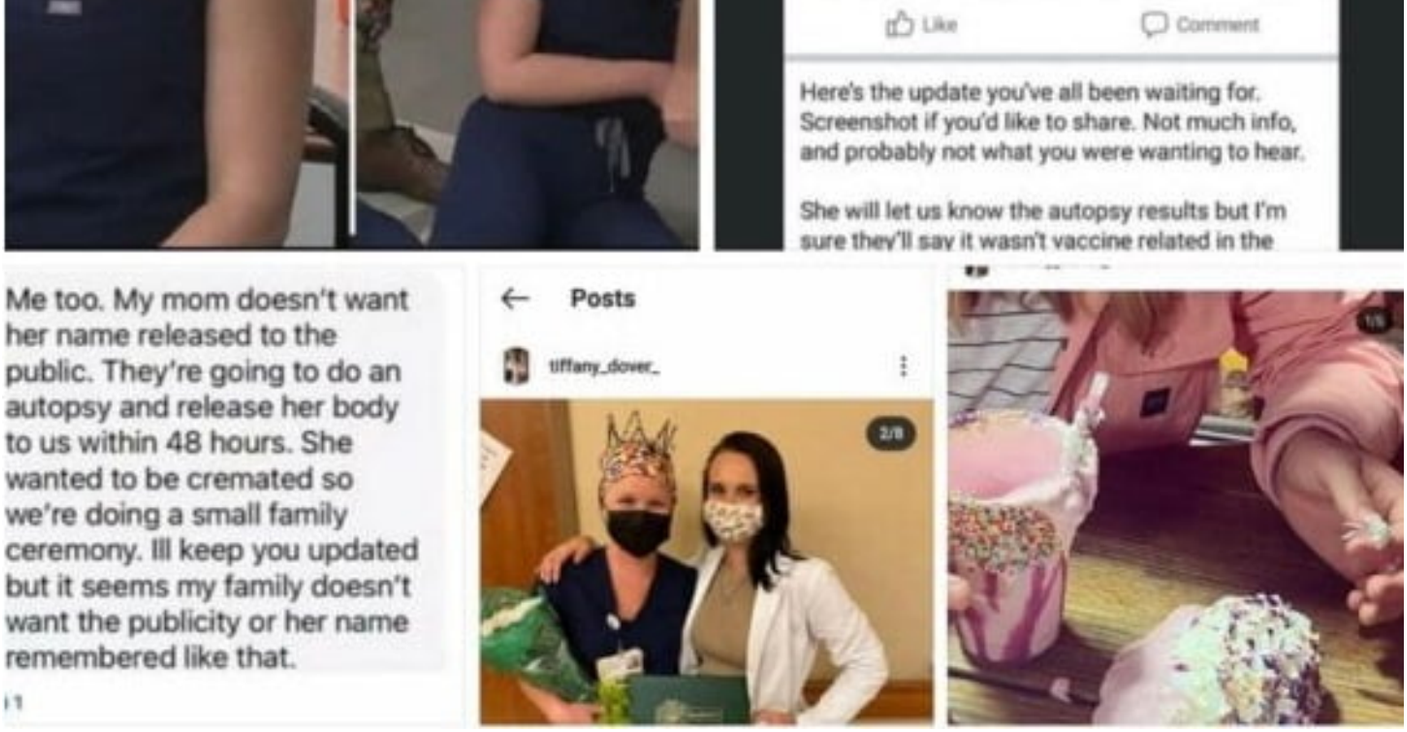

Źródło: Open.online

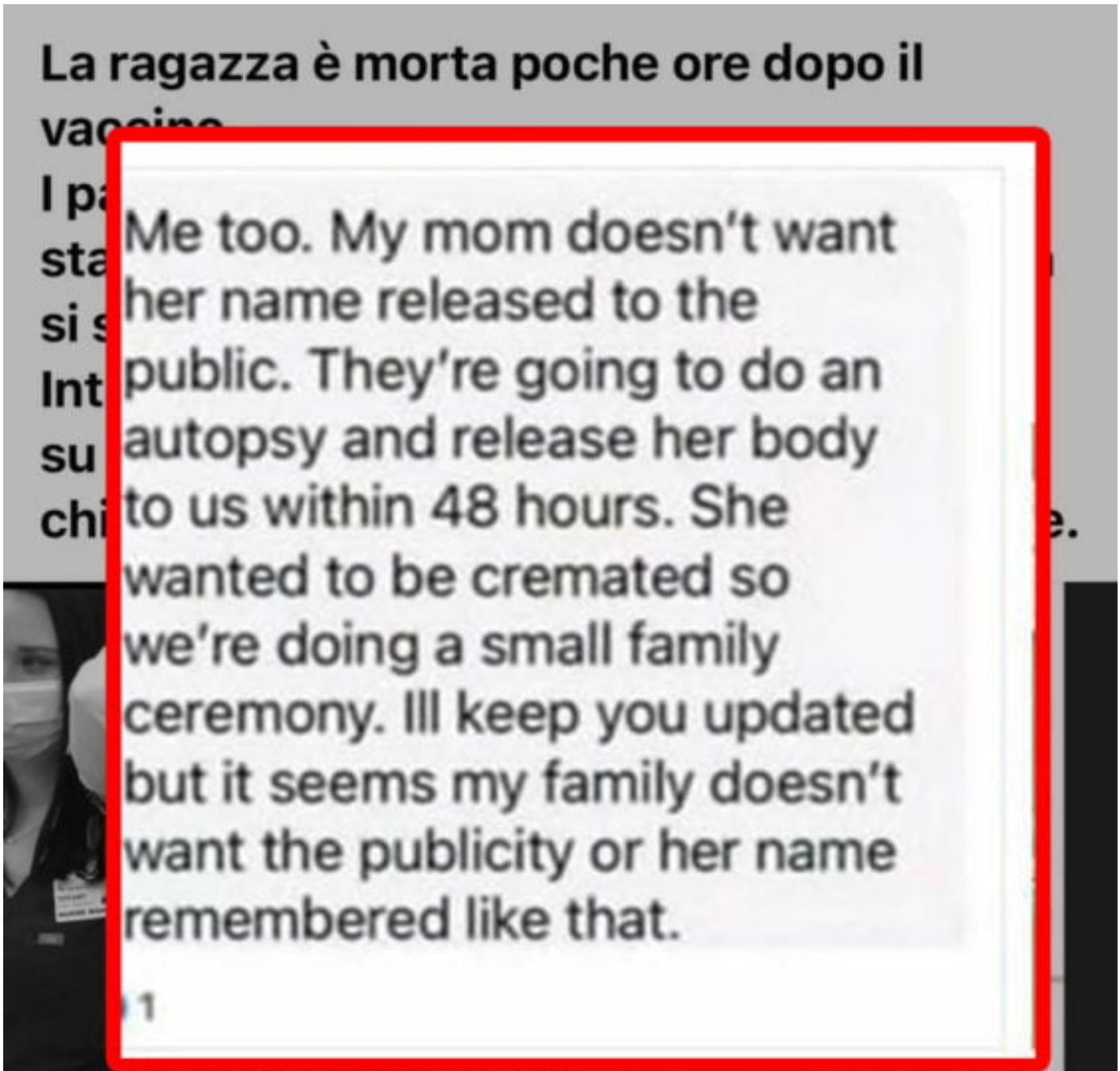

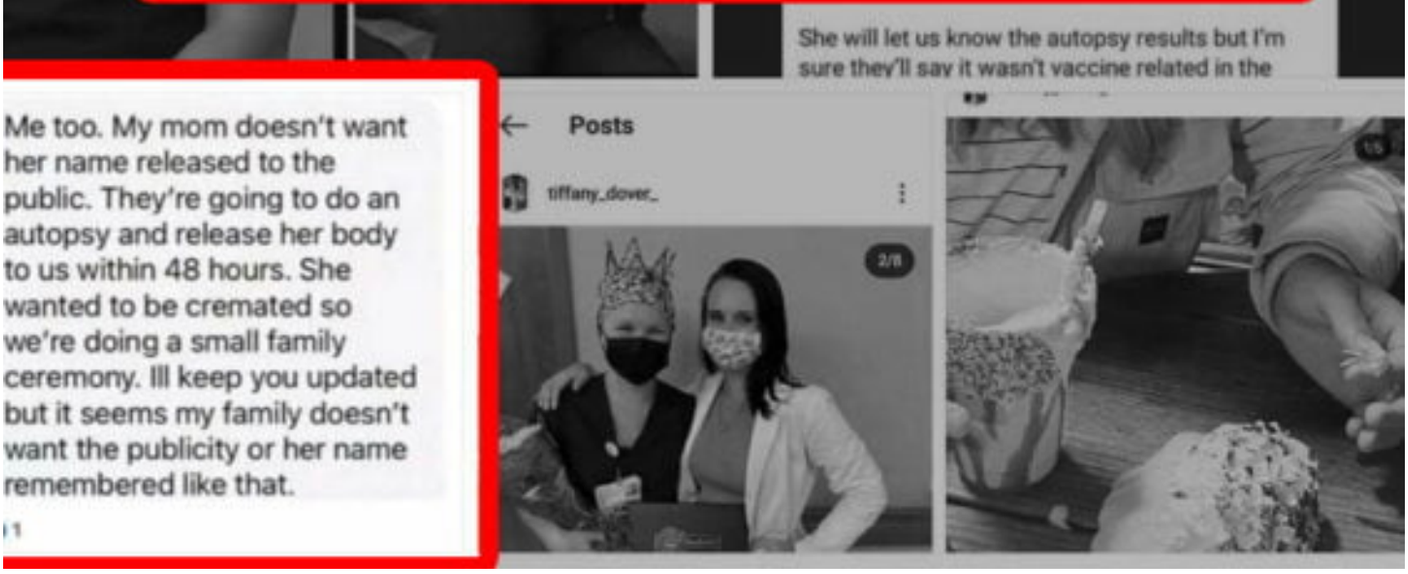

Źródło: Open.online

Szybko okazało się, że są to treści niezwiązane ze sprawą, odnoszące się do fałszywych informacji o śmierci innej pielęgniarki z Alabamy, która miała rzekomo umrzeć po przyjęciu szczepionki na COVID-19 kilka dni wcześniej. Należy zwrócić uwagę, iż te materiały powstały jeszcze zanim zaszczepiono Tiffany Dover.

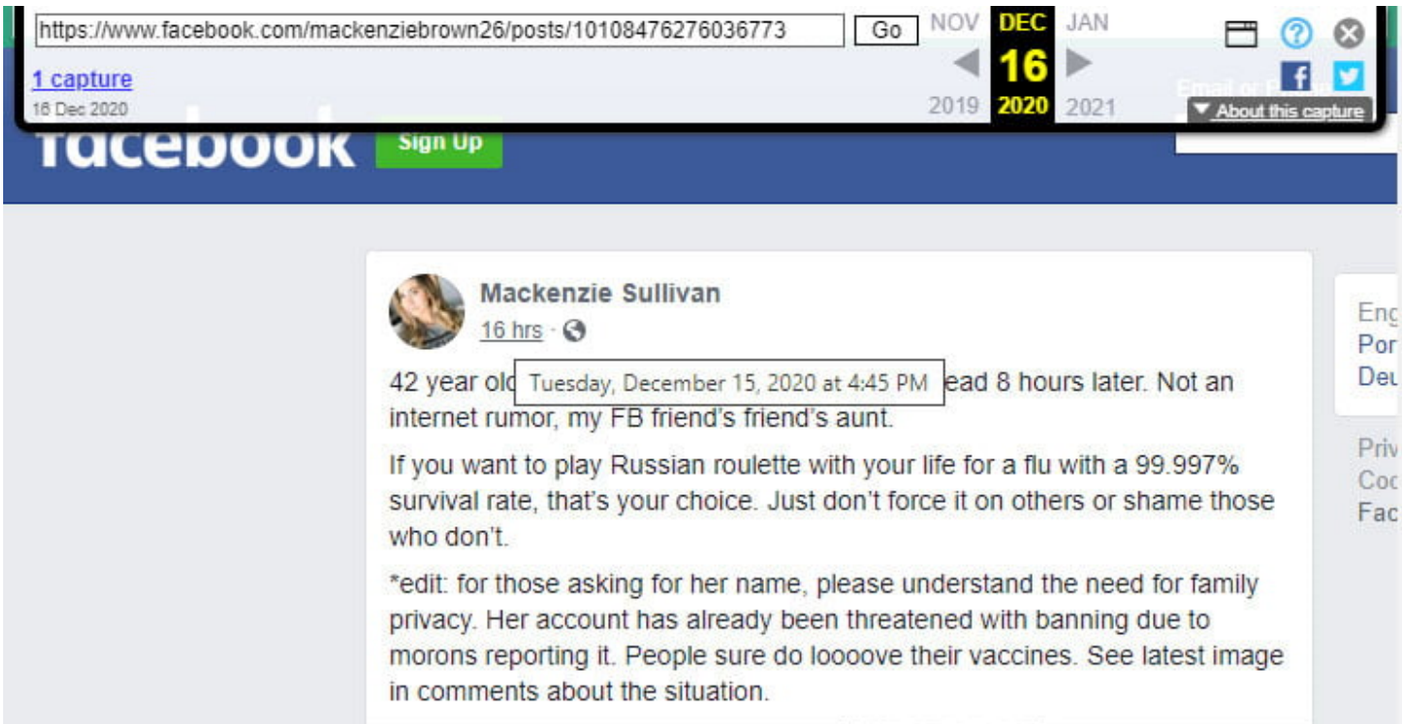

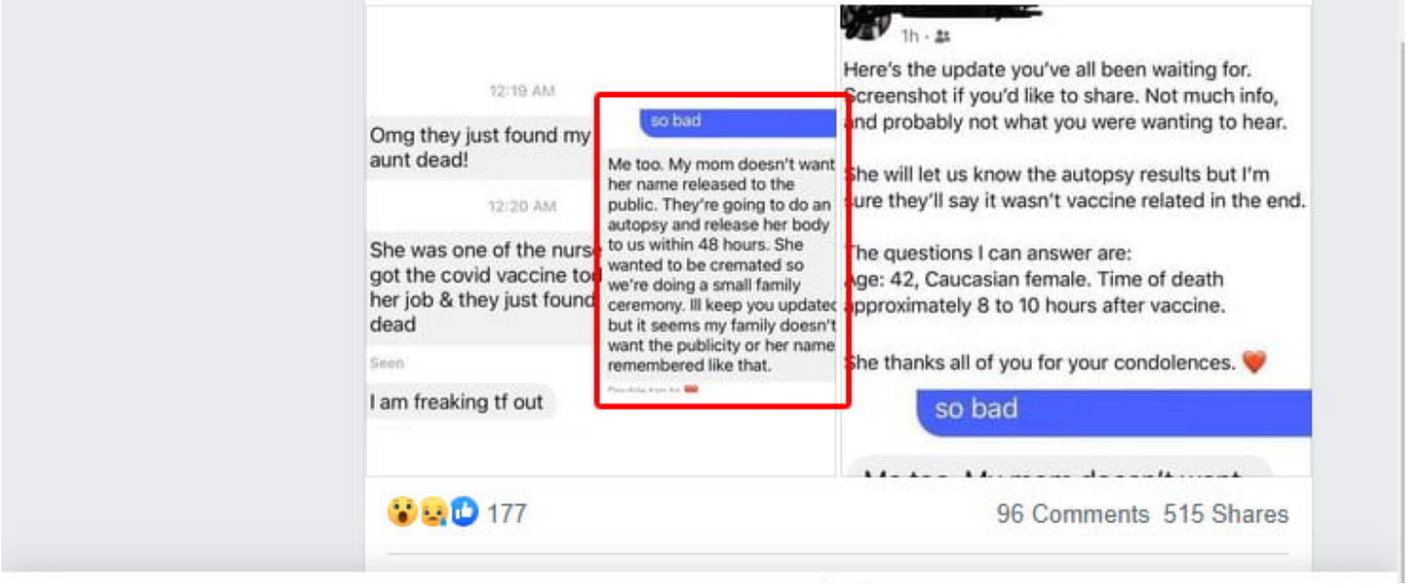

Źródło: Open.online

O sprawie pisał portal Lead Stories. Jak widać przypadek Tiffany nie jest pierwszą próbą powiązania szczepień na SARS-CoV-2 ze zgonem osoby zaszczepionej. Najwyraźniej pewnym środowiskom bardzo zależy na takiej wiadomości, która dostarczyłaby znakomitego materiału propagandowego.

Od piątku profile społecznościowe Tiffany oraz jej rodziny są bombardowane wiadomościami od osób fałszywie zatroskanych zdrowiem pielęgniarki, domagających się potwierdzenia informacji o jej śmierci.

Mimo, iż na Instagramie i Facebooku pojawiły się zdjęcia Tiffany, która spędza weekend z rodziną i przyjaciółmi, szturm na profile nie ustał. Po pewnym czasie ustawienia kont Tiffany oraz jej bliskich zostały zmienione na prywatne, najprawdopodobniej, by przerwać zalew komentarzy i wiadomości. Oczywiście sprowokowało to jedynie kolejne teorie spiskowe.

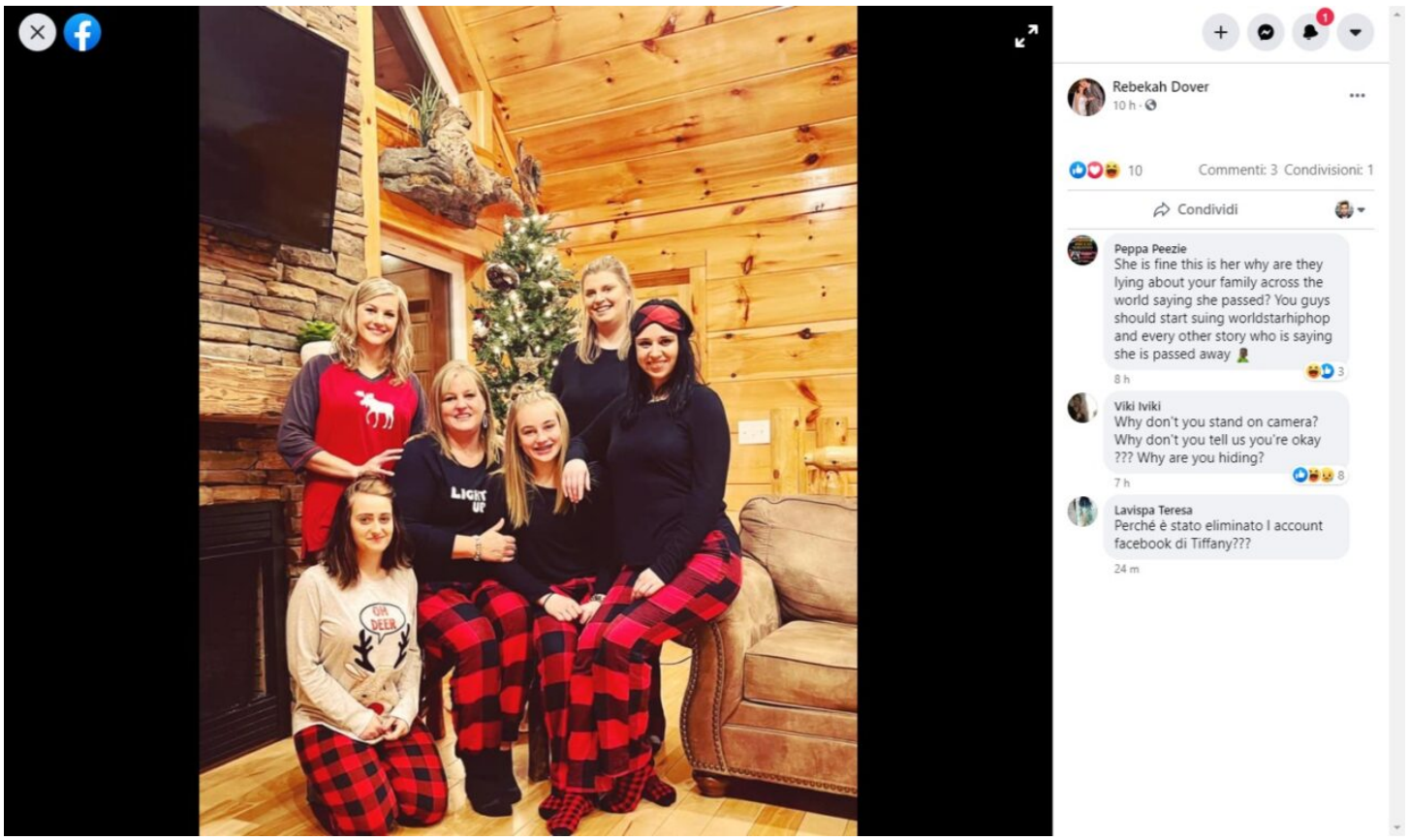

FB: Tiffany Dover

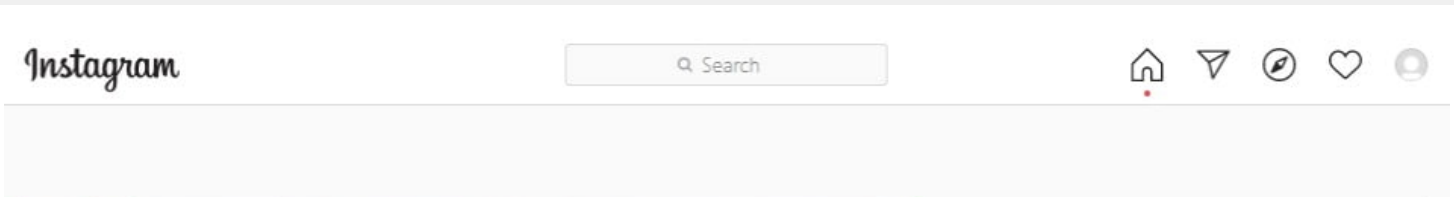

Instagram: Ashley Rena Shirley

Obecnie nie istnieją wiarygodne dowody na śmierć Tiffany Dover, wszelkie opublikowane do tej pory zostały spreparowane, lub oparte na fałszywych danych.

Dlaczego Tiffany Dover straciła przytomność?

Pogłoski o rzekomej śmierci Tiffany nigdy by się nie pojawiły, gdyby nie sprawa jej omdlenia po przyjęciu szczepionki Pfizer/BioNtech.

Internet natychmiast zawrzał od teorii spiskowych łączących omdlenie z rzekomym zabójczym składem szczepionki na COVID-19.

Pastor Greg Locke
@pastorlocke

All you vaccine sheep need to wake up. This nurse in TN took the vaccine, then passed out in the vaccine press conference. This stupid mess will be the real virus.

2:52 AM · 18 gru 2020

2,8 tys. Sprawdź najświeższe inf...

W rzeczywistości nie ma jakichkolwiek przesłanek, by stwierdzić, że za całą sprawą stał skład szczepionki. Omdlenia poszczepienne zdarzają się często, dlatego każdy pacjent po szczepieniu otrzymuje informację, by nie szedł od razu do domu, lecz chwilę posiedział przed gabinetem.

Informacje o tego typu problemach można znaleźć w ulotkach niemal wszystkich szczepionek. Producent Influvacu, jednej z najpopularniejszych na rynku szczepionek na grypę podaje w ulotce:

> *„Tak jak w przypadku wszystkich szczepionek podawanych we wstrzyknięciach, zawsze powinien być zapewniony nadzór i odpowiednia pomoc, na wypadek wystąpienia reakcji anafilaktycznych po podaniu szczepionki. (...) Reakcje związane z lękiem, w tym reakcje wazowagalne (omdlenie), hiperwentylacja lub reakcje związane ze stresem mogą*

wystąpić po każdym szczepieniu lub nawet przed podaniem szczepionki jako psychogenna reakcja na wkłucie igły."

O ryzyku omdlenia poszczepiennego informuje również ulotka szczepionki Boostrix.

Ulotka szczepionki Vaxigrip Tetra podaje:

> *„Omdlenie może wystąpić (zwłaszcza u młodzieży) po, lub nawet przed jakimkolwiek wkłuciem igły. Dlatego należy poinformować lekarza lub pielęgniarkę jeśli pacjent lub jego dziecko doświadczyło omdleń przy poprzednich wstrzyknięciach."*

O tego typu przypadkach informuje również ulotka przychodni NZOZ Omega, zalecając pozostanie w gabinecie zabiegowym lub jego bliskim sąsiedztwie przez 20 minut po szczepieniu.

Jak wskazuje strona amerykańskiego CDC:

> *„Fainting can be triggered by many types of medical procedures. In fact, CDC has received reports of people fainting after nearly all vaccines. ”*

Tłumaczenie:

> *“Omdlenie może być wywołane przez wiele różnych procedur medycznych. CDC otrzymało raporty o osobach omdlewających po prawie wszystkich*

szczepionkach."

Tę informację potwierdza również polski Narodowy Instytut Zdrowia Publicznego oraz w kontekście omdlenia Tiffany Dover – portal AP News.

Do sprawy odniósł się też dr Jesse Tucker, ze szpitala CHI Memorial, w którym pracuje Tiffany. Jak stwierdził:

> *„Jest to reakcja, która zdarza się bardzo często w przypadku jakiejkolwiek szczepionki lub zastrzyku. Nie ma powodu, by podejrzewać, że omdlenie miało związek z samą szczepionką"*

Przykre wydarzenie skomentowała sama Dover, gdy po krótkiej chwili doszła do siebie. Wskazała, iż omdlenia poszczepienne i spowodowane bólem zdarzały jej się już w przeszłości.

Zagadką pozostaje, dlaczego CHI Memorial postanowiło zlecić tego typu wystąpienie medialne osobie, która miała historię omdleń poszczepiennych i silnie reagowała na ból. Najprawdopodobniej za decyzją stoją te same osoby, które od kilku dni nie potrafią skutecznie rozwiać wątpliwości co do rzekomego zgonu pielęgniarki.

Podsumowanie

Tiffany Dover żyje i ma się dobrze. Informacja o jej śmierci opiera się wyłącznie na plotkach, pomówieniach i niewiarygodnych dowodach. Szpital i sama zainteresowana bardzo szybko je zdementowali.

Źródła

CHI Memorial https://www.memorial.org/

PZH https://szczepienia.pzh.gov.pl/bezpieczenstwo-szczepien-przeciw-hpv-potwierdzone-11-letnimi-wynikami-badan-z-nadzoru-nad-niepozadanymi-odczynami-poszczepiennymi-w-australii/

Open.online https://www.open.online/2020/12/20/coronavirule-false-prove-usate-per-sostenere-la-morte-dellinfermiera-svenuta-dopo-il-vaccino-pfizer/

Lead Stories
https://leadstories.com/hoax-alert/2020/12/fact-check-no-evidence-a-nurse-was-found-dead-eight-hours-after-receiving-the-covid19-vaccine.html

CDC
https://www.cdc.gov/vaccinesafety/concerns/fain

AP News
https://apnews.com/article/fact-checking-afs:Content:9817674811

Wsparcie

Ten artykuł powstał dzięki **wsparciu naszych darczyńców**. Dołącz do nich i pomóż nam publikować więcej weryfikacji, które uczynią internet i media lepszym miejscem. Wpłacam:

JEDNORAZOWO | ZOSTAJĘ PATRONEM

30 zł

50 zł

100 zł

200 zł

Inna kwota

twoj@email.com

WSPIERAM

Tagi: koronawirus polecane

Podziel się Udostępnij Ćwierknij

Tak, sylwestrowy zakaz

18 grudnia 2020

Papaja i koza uzyskały pozytywny test na

22 grudnia 2020

O AUTORZE WIĘCEJ OD AUTORA

Michał Pawela / 94 wpisów

Analityk i miłośnik dalekich wypraw z plecakiem, najłatwiej spotkać go w krajach, które ministerstwa odradzają podróżnikom. Zajmuje się wywiadem jawnoźródłowym i analizą informacji w bezpieczeństwie międzynarodowym. Fake newsy tropi z zamiłowania.

MOGĄ CI SIĘ SPODOBAĆ

Lek. Anna Martynowska ujawnia fałszywą pandemię? Sprawdzamy

28 grudnia 2020

MEDIA SPOŁECZNOŚCIOWE

Fakenews.pl
54 698 polubienia

Polub tę stronę

Udostępnij

Obserwuj nas !
na twitterze

ZAPISZ SIĘ DO NEWSLETTERA

ZAPISZ MNIE

POPULARNE

Narodowy test na przeciwciała SARS-CoV-2 na Słowacji. To

6 listopada 2020

Listy starego diabła do młodego a koronawirus. Fałszywe cytaty.

21 października 2020

PiS wprowadzi przymusowe szczepienia na koronawirusa?

27 października 2020

Zmarła Tiffany Dover, pielęgniarka zaszczepiona na COVID-19?

21 grudnia 2020

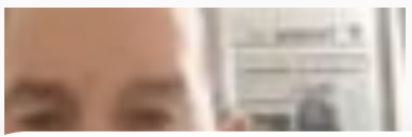

Dr Roberto Petrella i COVID-19

Rozmawiaj na czacie ze s...
Znalazłeś fejka? Wyślij nam do...