



This is a digital copy of a book that was preserved for generations on library shelves before it was carefully scanned by Google as part of a project to make the world's books discoverable online.

It has survived long enough for the copyright to expire and the book to enter the public domain. A public domain book is one that was never subject to copyright or whose legal copyright term has expired. Whether a book is in the public domain may vary country to country. Public domain books are our gateways to the past, representing a wealth of history, culture and knowledge that's often difficult to discover.

Marks, notations and other marginalia present in the original volume will appear in this file - a reminder of this book's long journey from the publisher to a library and finally to you.

Usage guidelines

Google is proud to partner with libraries to digitize public domain materials and make them widely accessible. Public domain books belong to the public and we are merely their custodians. Nevertheless, this work is expensive, so in order to keep providing this resource, we have taken steps to prevent abuse by commercial parties, including placing technical restrictions on automated querying.

We also ask that you:

- + *Make non-commercial use of the files* We designed Google Book Search for use by individuals, and we request that you use these files for personal, non-commercial purposes.
- + *Refrain from automated querying* Do not send automated queries of any sort to Google's system: If you are conducting research on machine translation, optical character recognition or other areas where access to a large amount of text is helpful, please contact us. We encourage the use of public domain materials for these purposes and may be able to help.
- + *Maintain attribution* The Google "watermark" you see on each file is essential for informing people about this project and helping them find additional materials through Google Book Search. Please do not remove it.
- + *Keep it legal* Whatever your use, remember that you are responsible for ensuring that what you are doing is legal. Do not assume that just because we believe a book is in the public domain for users in the United States, that the work is also in the public domain for users in other countries. Whether a book is still in copyright varies from country to country, and we can't offer guidance on whether any specific use of any specific book is allowed. Please do not assume that a book's appearance in Google Book Search means it can be used in any manner anywhere in the world. Copyright infringement liability can be quite severe.

About Google Book Search

Google's mission is to organize the world's information and to make it universally accessible and useful. Google Book Search helps readers discover the world's books while helping authors and publishers reach new audiences. You can search through the full text of this book on the web at <http://books.google.com/>





600046066S

23212 d. 37.





6S

23212 d. 37.

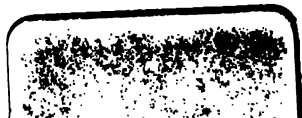

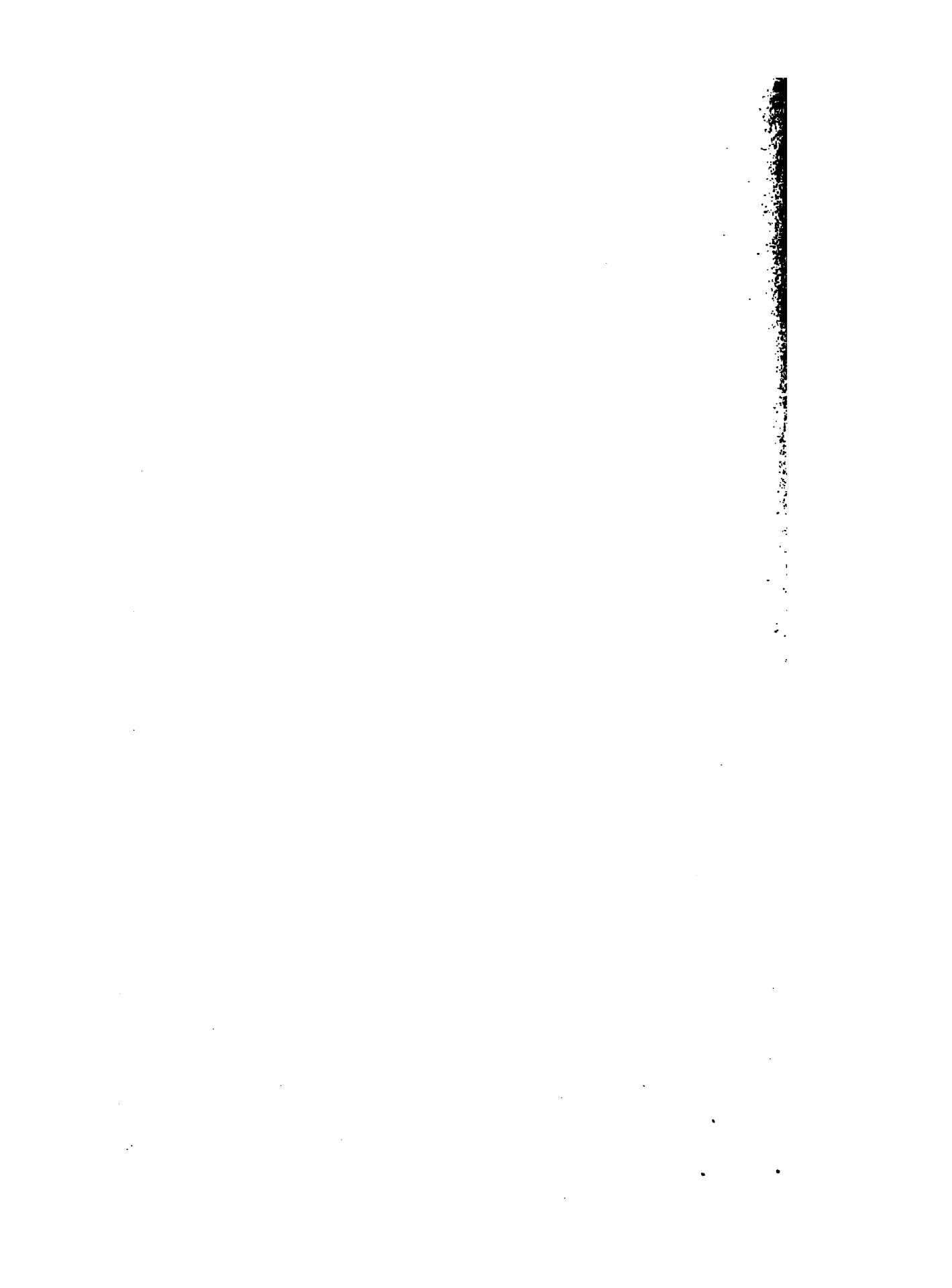

851

Krótki Rys i Zasady
TOWARZYSTWA KREDYTOWEGO ZIEMSKIEGO

W KRÓLESTWIE POLSKIM

Z DOPIANIEM

TABLIC RACHUNKOWYCH OBOWIĄZUJĄCYCH

I WIADOMOŚCI

O SKŁADZIE OSÓB WŁADZ TOWARZYSTWA KREDYTOWEGO ZIEMSKIEGO

UŁOŻONY

Z POLECENIA KOMITETU TOWARZYSTWA KREDYTOWEGO ZIEMSKIEGO

PRZEZ

Anzelma Sulikowskiego,

Naczelnika Kancelaryi i kierującego Służbą Kontrolną Rachunkową w imię Komitetu
Towarzystwa Kredytowego Ziemskiego.

WARSZAWA,

NA KLAD EM A U T O R A .

1865.

851

Krótki Rys i Zasady
TOWARZYSTWA KREDYTOWEGO ZIEMSKIEGO

W KRÓLESTWIE POLSKIM

Z DOŁĄŻENIEM

TABLIC RACHUNKOWYCH OBOWIĄZUJĄCYCH

I WIADOMOŚCI

O SKŁADZIE OSÓB WŁADZE TOWARZYSTWA KREDYTOWEGO ZIEMSKIEGO

DRUKIEM

Z POLECENIĄ KOMITETU TOWARZYSTWA KREDYTOWEGO ZIEMSKIEGO

DRUKIEM

Anzelma Sulikowskiego,

Naczelnika Kancelarii i Księgowego Biura Kontroli Rachunkowej w Komitecie Kontroli
Towarzystwa Kredytowego Ziemskiego

WARSZAWA,

NAKŁADEM AUTORA.

1865.



KRÓTKI RYS I ZASADY

Towarzystwa Kredytowego Ziemskiego

W KRÓLESTWIE POLSKIÉM.

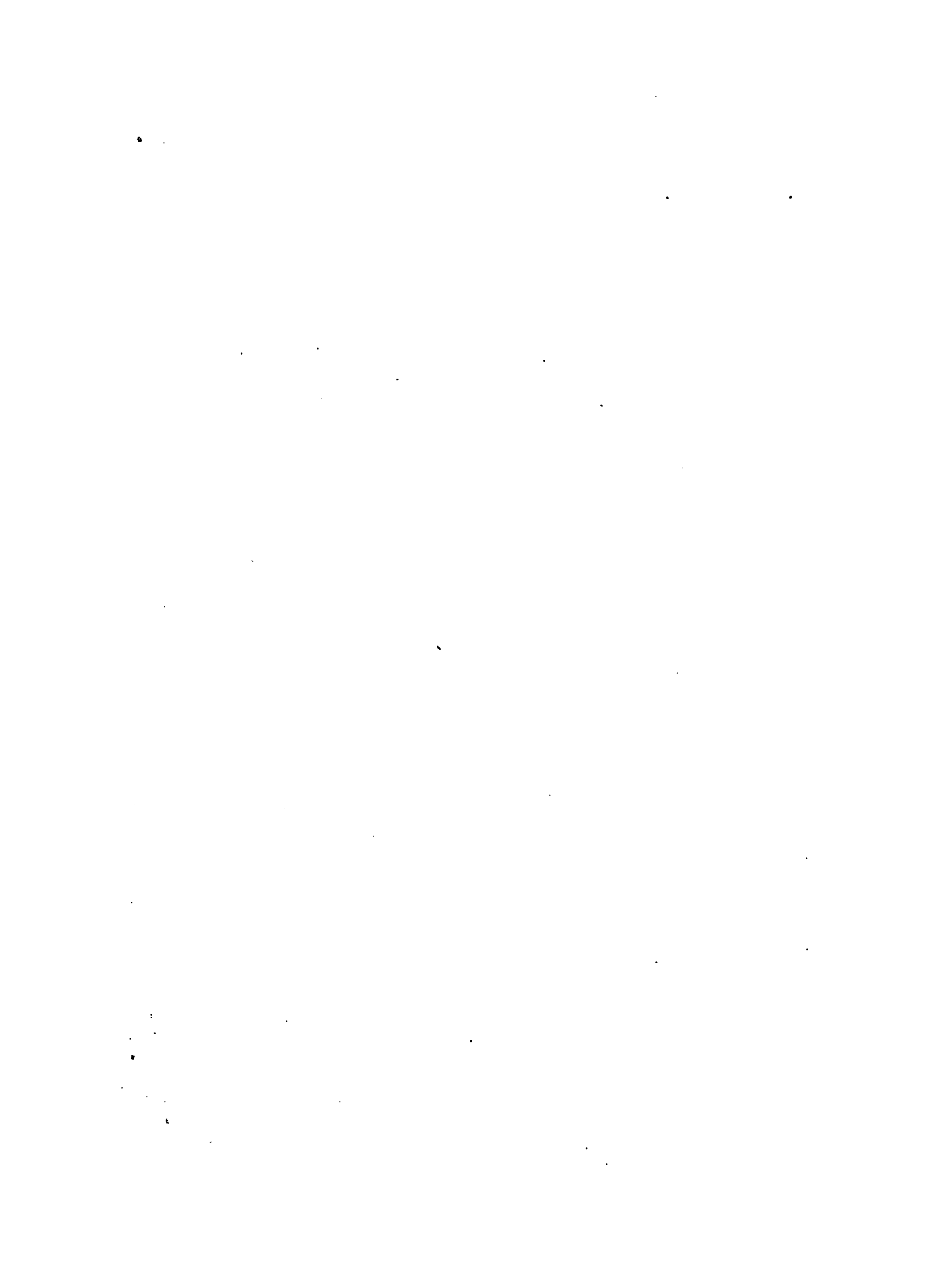

Krótki Rys i Zasady
TOWARZYSTWA KREDYTOWEGO ZIEMSKIEGO

W KRÓLESTWIE POLSKIEM

Z DODANIEM

TABLIC RACHUNKOWYCH OBOWIĄZUJĄCYCH

I WIADOMOŚCI

O SKŁADZIE OSÓB WŁADZ TOWARZYSTWA KREDYTOWEGO ZIEMSKIEGO

UŁOŻONY

Z POLECENIA KOMITETU TOWARZYSTWA KREDYTOWEGO ZIEMSKIEGO

PRZEZ

Anzelma Sulikowskiego,

Naczelnika Kancelaryi i kierującego Służbą Kontrolną Rachunkową w tymże Komitecie
Towarzystwa Kredytowego Ziemskiego.

WARSZAWA.

N A K Ł A D E M A U T O R A .

W Drukarni Jana Jaworskiego, KRAK.-PRZEDMIEŚCIE 415.

—
1865.

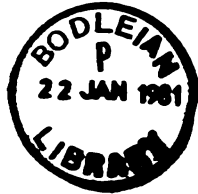

Wolno drukować, pod warunkiem złożenia w Komitecie Cenzury po wydrukowaniu, prawem przepisanej liczby egzemplarzy.

Warszawa, dnia 2 (14) lutego 1865.

Cenzor, STANISŁAWSKI.

KRÓTKI RYS I ZASADY
Towarzystwa Kredytowego Ziemskiego
W KRÓLESTWIE POLSKIÉM.

CZĘŚĆ PIERWSZA.

**1. Ogólne wiadomości o Towarzystwie Kredytowém
Ziemskiém.**

Towarzystwo Kredytowe Ziemskie jest to połączenie się właścicieli dóbr ziemskich, w formie prawem z dnia 1 (13) Czerwca 1825 roku przepisanej, przy poddaniu dóbr swoich urządzeniom tegoż prawa, dla zaciągnięcia pożyczki w Listach Zastawnych i używania dobrodziejstw témże prawem zapewnionych.

Okréślenie to, z Artykułu I. prawa zasadniczego z dnia 1 (13) Czerwca 1825 roku przytoczone, wskazuje: że Instytucya ta, mająca na celu przyjscie w pomoc właścicielom dóbr ziemskich, przez udzielanie pożyczek w obligach nazwanych Listami Zastawnymi, którym służą za zabezpieczenie dobra ziemskie, o tyle rozwinąć się mogła, o ile właściciele ziemscy, rzeczywistą w niéj pomoc w pozyskiwaniu pożyczek, na zasadach tegoż prawa udzielać się mających, dla siebie upatrywali; doświadczenie zaś wieloletne pokazało, że rozwinięcie się téj Instytucyi było nader pożądaném, skoro pierwotny jéj rozwój tak szybko postępował i skoro Instytucya ta tak wysoki stopień pomyślności osiągnąć zdołała.

2. Początek Towarzystwa Kredytowego Ziemskiego.

Rozwinięcie prawa o Towarzystwie Kredytowym Ziemskim odnosi się do roku 1826, w drugim albowiem półroczu tegoż roku Instytucja Kredytowa Ziemska rozpoczęła swoje czynności.

Pierwotny zakres jej działań, oznaczonym był na przeciąg czasu dwudziesto-ośmioletni, opierając się na tej zasadzie, że kapitał Towarzystwa Kredytowego Ziemskiego wypożyczony, opłatami 6 0/0 rocznie, w terminach półrocznych po 3 0/0, a w szczególności 1 0/0 na kapitał, a 2 0/0 na prowizyą wnoszonemi, umarza całkowicie dług Towarzystwa w przeciągu 56^{cia} półroczy, czyli w ciągu lat 28^{miu}. Termin przystępowania do Towarzystwa Artykułem 200 prawa z dnia 1 (13) Czerwca 1825 r. do końca r. 1833 był ograniczony, a umarzanie długu rozpocząć się miało od wspólnej i jednoczesnej epoki, to jest od drugiego półrocza 1826 r.

3. Zamierzone pierwotnie rozwiązanie Towarzystwa Kredytowego Ziemskiego.

Po upływie lat 28, Władze Towarzystwa Kredytowego Ziemskiego, w myśl Artykułu 215 prawa z dnia 1 (13) Czerwca 1825 r., obowiązane były przedstawić Rządowi szczegółowy rachunek, wszystkich Listów Zastawnych i kuponów z obiegu wycofać się winnych, a fundusz dla niezgłaszających się posiadaczy Listów Zastawnych wylosowanych i kuponów płatnych w zachowaniu depozytowém miał pozostawać; poczem wykręślenie długu Towarzystwu spłaconego z Hypoteki i ostateczne rozwiązanie Instytucji tej zastrzeżoném zostało.

Przeciąg ten czasu istnienia Towarzystwa Kredytowego Ziemskiego, od r. 1826 do r. 1854 pierwotném prawem ustanowiony, w praktyczném jego zastosowaniu, nazwany został Okresem I. Towarzystwa. Zamknięcie wszakże Okresu tego przed nadejściem r. 1854 nastąpiło; Listy Zastawne albo-

wiem i kupony w obieg wypuszczone, ostatecznie w r. 1852 z obiegu, przy pomocy funduszków zapasowych Towarzystwa wycofano, należne po roku 1852 od Stowarzyszonych Ziemskich raty z tychże funduszków zastąpiono, i dług Towarzystwa Kredytowego Ziemskiego, z okresu tego pochodzący, z Hypoteki wykręślono.

4. Dalsze przedłużenie Towarzystwa Kredytowego Ziemskiego.

W biegu Okresu I. i w pierwszej jego połowie, bo w r. 1838, Instytucya Kredytowa Ziemska, której działania, w ciągu upłynionych lat 12^{tych} doświadczeniem stwierdzone, niewątpliwe przyniosły dla kraju korzyści, prawem NAJWYŻEJ w dniu 9 (21) Kwietnia 1838 r. zatwierdzone, do roku 1866 przedłużoną została. Przeciąg ten czasu od r. 1838 do r. 1866 istnienia Towarzystwa nazywa się Okresem II. Towarzystwa. Przed upływem roku 1866, w myśl Art. 34 prawa z dnia 9 (21) Kwietnia 1838 r., żadne nowe wypuszczenie Listów Zastawnych dopuszczalnem nie było, a udzielanie pożyczek z nowego prawa Artykułem 12 tegoż prawa do końca r. 1840 ograniczono.

Wypuszczanie w obieg Listów Zastawnych II. Okresu na pożyczki dla Właścicieli dóbr ziemskich, rozpoczęło się w drugim półroczu 1838 r., od której to epoki rozpoczyna się umorzenie długu Towarzystwa z Okresu II., bez względu chociaż Stowarzyszeni z przystąpieniem do Towarzystwa opóźnić się mogli.

5. Rodzaje pożyczek w Okresie II. Towarzystwa.

Każdy właściciel dóbr ziemskich, poddający się przepisom prawa z dnia 9 (21) Kwietnia 1838 r. i w zakresie tegoż, mógł po raz drugi korzystać z dobrodziejstwa Instytu-

cy Kredytowej Ziemskiej, nowe albowiem prawo zezwalało żądać z Towarzystwa Kredytowego Ziemskiego pożyczki:

- 1. Nowej,** — wówczas jeżeli dobra ziemskie w Okresie I. takową obciążonemi nie były;
- 2. Dodatkowej,** — jeżeli pożyczka pierwotna w Okresie I. zaciągnięta nie dochodziła do ostatecznej wysokości prawem z roku 1825 dozwolonej, i jeżeli takowa zupełne na dobrach miała bezpieczeństwo;
- 3. Odnowionej.**

Dwa pierwsze rodzaje pożyczek w Okresie II. żądanych, żadnego z Okresem I. związku rachunkowego nie miały, i dlatego takowe bezpośrednio do Okresu II. należą; rodzaj zaś trzeci, to jest pożyczki odnowionej, opierał się na stopniu umorzenia w Okresie I., i dlatego też Właściciel dóbr ziemskich, pierwotnie dłużny w Okresie I., mógł pozyskać z Towarzystwa Kredytowego Ziemskiego pożyczkę w tej wysokości, ile rzeczywiście umorzył w Okresie I.

Skutkiem takiego odnowienia, reszta nieumorzonego długu Towarzystwa w Okresie I., połączona z pożyczką odnowioną, wyrównywającą umorzonemu już długowi, przechodziła w całości do Okresu II. Dług zatem pierwotny w Okresie I. będący, zamieniał się na dług Towarzystwa Okresu II., czyli że Właściciel dóbr ziemskich Stowarzyszony, wyszedł w całości z Okresu I., a przeszedł do nowego Okresu umorzenia, w r. 1866 skończyć się mającego.

Od roku zatem 1838 Towarzystwo Kredytowe Ziemskie posiadało w obiegu Listy Zastawne dwóch Okresów. Listy Zastawne z Okresu I. już w roku 1852 ostatecznie wszystkie przez losowanie z obiegu wycofane zostały, Listy Zastawne zaś drugiego Okresu najpóźniej w r. 1866 z obiegu wycofanemi być winny.

6. Nowe przedłużenie Towarzystwa Kredytowego Ziemińskiego.

W roku 1853, przez wzgląd, że Władze Towarzystwa Kredytowego Ziemińskiego wywiązały się w całej rozciągłości z obowiązków prawa z r. 1826, że Instytucya ta odpowiadziała zupełnie swojemu celowi przez wpływ, jaki wywarła na ożywienie przemysłu i ustalenie kredytu, ze względu również na potrzebę podania sposobności rychlejszego oczyszczenia majątków ziemskich, z ciążących one długów, tudzież lepszego takowych urzędzenia, na mocy prawa z dnia 8 (20) Kwietnia 1853 r. Towarzystwo Kredytowe Ziemińskie upoważnionóm zostało, do udzielania na dobra ziemskie pożyczek trzeciego Okresu, podobnie jak to w r. 1838 miało miejsce, równie na przeciąg 28-letni czasu. Termin udzielania tychże pożyczek do roku 1881 zakreślony został.

Przeciąg więc nowy czasu, a mianowicie od drugiego półrocza 1853 r. do pierwszej połowy 1881 r., nazywa się Okresem III.

7. Rodzaje pożyczek w Okresie III. Towarzystwa.

Każdy właściciel dóbr ziemskich poddający się przepisom prawa z dnia 8 (20) Kwietnia 1853 r. i w zakresie tegoż, mógł poraz trzeci korzystać z dobrodziejstwa Instytucyi Kredytowej Ziemińskiej i żądać pożyczki:

1. Nowej, — jeżeli dobra takową w Okresie II. obciążone nie były, lub téż, jeżeli były w Okresie I. zastawione i z pożyczki téj w całej rozciągłości należności Towarzystwa zaspokoili;

2. Dodatkowej, — jeżeli dobra w Okresie II. nie pozyskały pożyczki najwyższej, jaka w Okresie II. z mocy przepisów prawa z r. 1825 udzielona byłaby mogła, przy względzie na zupełne téżże bezpieczeństwo;

3. Odnowionój, — to jest w téj wysokości, ile rzeczywiście w Okresie II. do chwili żądanego odnowienia pożyczki umorzono.

W wypadku III, to jest co do pożyczki odnowionój, reszta nieumorzonego długu Towarzystwa w Okresie II., połączona z pożyczką odnowioną, wyrównywającą umorzonemu już w Okresie II. długowi, przechodzi w całości do Okresu III.; przez co dług Okresu II. istnieć przestaje, a Stowarzyszony wchodzi do nowego stopnia umorzenia długu Okresu III. w r. 1881 skończyć się winnego.

8. Nowe rozszerzenie działań Władz Towarzystwa Kredytowego Ziemskiego.

W roku 1860, z powodu znacznego podwyższenia się wartości dóbr ziemskich w Królestwie Polskiem i doświadczonój pożytecznój działalności Towarzystwa Kredytowego, Ukazem NAJWYŻSZYM z dnia 10 (22) Maja 1860 r. dozwołoném zostało, udzielanie pożyczek w Listach Zastawnych trzeciego Okresu Seryi 2. w wyższej skali, nad tę, jaka pierwotną ustawą Towarzystwa była oznaczona, z warunkiem wszakże, że wypuszczone w obieg Listy Zastawne Okresu III. Seryi 1. to jest z rokiem 1881 z obiegu wycofanemi być winny.

Na zasadzie prawa tego Właściciele ziemscy żądać mogli pożyczek:

1. Nowój, — jeżeli dobra, takową w poprzednich Okresach obciążone nie były, lub téż że chociaż były, lecz z téj, w właściwym czasie, w całej rozciągłości, należności Towarzystwa zaspokoiły.

2. Dodatkowój, — jeżeli z wynalezionej nowego dóbr szacunku, okaże się, że szacunek na podstawie Artykułem 6. prawa z r. 1825 ustanowiony, był za niski, i istotnej wartości dóbr terażniejszej nieodpowiedni.

9. Piosć Okresów Towarzystwa.

Towarzystwo Kredytowe Ziemskie zatém, przed rokiem 1860, posiadało w obiegu dwa rodzaje Listów Zastawnych: Pierwsze Listy Zastawne są Listami Zastawnemi Okresu II. i te pochodzą z pożyczek w moc prawa z dnia 9 (21) Kwietnia 1838 r. na dobra ziemskie udzielonych, których amortyzacya kończy się najpóźniej w r. 1866. Drugie nazwane są Listami Zastawnemi Okresu III., i te pochodzą z pożyczek w moc prawa z dnia 8 (20) Kwietnia 1853 r. na dobra ziemskie udzielonych, a tych amortyzacya kończy się w r. 1881, po roku zaś 1860 Listy Zastawne, w moc ostatniego prawa w obieg puszczone, przybrały nazwę Listów Zastawnych Okresu III. Seryi 2.

10. Przepisy obowiązujące Towarzystwo Kredytowe Ziemskie.

Przepisy obowiązujące Władze Towarzystwa Kredytowego Ziemskiego są następujące:

1. *Prawo Zasadnicze z dnia 1 (13) Czerwca 1825 r.*

Prawo to, pierwotnie obowiązujące mające Towarzystwo Kredytowe Ziemskie przez lat 28, stanowi główną podstawę na jakiej cała budowa Towarzystwa opartą została. Skorowidz alfabetyczny przy końcu zbioru praw i przepisów Towarzystwa Kredytowego Ziemskiego mieszczący się, ułatwia wyszukanie w każdym wypadku odpowiedniego potrzebie przepisu prawa;

2. *Instrukcyja dla Dyrekcyi Głównej i Dyrekcyów Szczegółowych z dnia 14 Marca 1826 r.*

3. *Instrukcyja dla Wydziałów Hypotecznych z dnia 25 Kwietnia 1826 r.*

4. *Dodatki i odmiany w Instrukcyjach dla Dyrekcyi Głównej i Dyrekcyów Szczegółowych, łącznie z Instrukcyą dla Ko-*

miętu Towarzystwa Kredytowego Ziemskiego z dnia 1 Grudnia 1829 roku.

Wszystkie przepisy te *ad 1, 2, 3 i 4* wymienione, obowiązować miały Władze Towarzystwa Kredytowego Ziemskiego w Okresie I. jego istnienia, to jest od roku 1826 do r. 1854. W roku jednakże 1838, skutkiem dozwolonego odnowienia się Towarzystwa na dalszy 28-letni przeciąg czasu, do przepisów powyższych, w swęj mocy pozostawionych, przybyło jeszcze:

5. *Prawo o udzielaniu pożyczek w nowych Listach Zastawnych Towarzystwa Kredytowego Ziemskiego, łącznie z przepisami i dodatkami do tegoż prawa, pod dniem 9 (21) Kwietnia 1838 r. NAJWYŻEJ zatwierdzone, a następnie w r. 1853 przybyło ostatecznie, z powodu dozwolonego poraz drugi odnowienia się Towarzystwa:*

6. *Prawo o udzielaniu pożyczek w Listach Zastawnych Towarzystwa Kredytowego Ziemskiego Okresu III. pod dniem 8 (20) Kwietnia 1853 r. NAJWYŻEJ zatwierdzone.*

Skorowidz porównawczy na końcu zbioru przepisów o Towarzystwie Kredytowym Ziemskim umieszczony, ułatwia wyszukanie wszystkich Artykułów Prawa Zasadniczego z r. 1825, a obok tych, odpowiednich temuż prawu przepisów, bliżej w Instrukcyi rozwiniętych, oraz późniejszym prawem z roku 1838 nowo wprowadzonych, lub też zmienionych.

Obok powyżęj wymienionego Zbioru praw i przepisów Towarzystwa Kredytowego Ziemskiego, w zbiorze tychże praw mieści się jeszcze:

Organizacya wewnętrzna Dyrekcyi Głównej i Dyrekcyów Szczegółowych z dnia 14 Marca 1826 r.

Organizacya ta, urządzająca pierwotnie służbę wewnętrzną we Władzach Towarzystwa Kredytowego Ziemskiego przy rozwijaniu się działań Władz Towarzystwa Kredytowego Ziemskiego okazała się niedostateczną, a mianowicie w tych razach, gdzie jest mowa o składzie i ilości osób,

wysokości uposażeń, urządzeniu Służby Rachunkowej i porządku w jej wykonywaniu, wszystko to oddzielnymi wewnętrznymi przepisami, o ile w czém zachodziła potrzeba, ważnym uległo przemianom. Zgoła Organizacją Towarzystwa Kredytowego Ziemskiego, w wielu razach bardziej do historii rozwijania się służby wewnętrznej, jak do przepisów obowiązujących, policzyć należy.

Do przepisów powyżej wymienionych przybyły w roku 1860:

7. *Prawo o udzielaniu pożyczek Towarzystwa Kredytowego Ziemskiego w Listach Zastawnych 2. Seryi III. Okresu, z d. 10 (22) Maja 1860 r.*

8. *Przepisy dotyczące formy Listów Zastawnych 2. Seryi III. Okresu i kuponów, tudzież osnovy Aktów przystąpienia do Towarzystwa Kredytowego Ziemskiego, z d. 10 (22) Czerwca 1860 r.*

9. *Przepisy do sprawdzania wartości dóbr, pożyczki w Listach Zastawnych III. Okresu otrzymać mających, z d. 10 (22) Czerwca 1860 r.*

10. *Przepisy dotyczące egzekucji należności Towarzystwu Kredytowemu Ziemskiemu przypadających, tudzież poszukiwania Listów Zastawnych i kuponów zatraconych, z d. 28 Czerwca (10 Lipca) 1860 r.*

11. *Przepisy co do urządzenia gospodarstwa leśnego w dobrach prywatnych, z d. 5 (17) Sierpnia 1860 r.*

12. *Instrukcja do urządzenia lasów prywatnych, nadawać mającego prawo do otrzymania podwyższonej pożyczki Towarzystwa Kredytowego, z d. 13 (25) Marca 1861 r.*

CZEŚĆ DRUGA.

1. **Możliwość pozyskania pożyczek.**

Artykuł 2. prawa zasadniczego z r. 1825 dozwala zaciągnięcia pożyczki z Towarzystwa Kredytowego Ziemskiego w każdym razie, ilekroć dobra ziemskie opłacają podatku ofiary, podług Zasad Lustracyjnych z r. 1789 wyrachowanej, w ilości rs. 15. Artykuł zaś 3. i 4. tegoż prawa dozwala korzystać z tego dobrodziejstwa i dobrom Rządowym, aż do wysokości $\frac{3}{5}$ szacunku dóbr, do Towarzystwa przystępujących.

Z powyższych przepisów to wypływało, że te tylko dobra mogły pozyskać z Towarzystwa pożyczkę, które opłacały podatek ofiary rocznej rs. 15 i wyżej. Przepisy te na Okres I. Towarzystwa ustanowione, prawem z r. 1838, a w szczególności Art. 3. tegoż prawa, w tém zmienione zostały, że pożyczka z Towarzystwa Kredytowego Ziemskiego żadaną być może przez właścicieli dóbr ziemskich, opłacających najmniej podatku ofiary stałej rs. 7 kop. 50, pod ograniczeniami w Art. 21. tegoż prawa wymienionemi.

Główną zatem istotną podstawę do udzielania pożyczek w dobrach prywatnych stanowi podatek ofiary w r. 1789 w Królestwie Polskiem zaprowadzony ¹⁾, w dobrach zaś Rządowych, czysty dochód lustracją z r. 1789 wykazany; a chociaż w ostatnich czasach, podatek ofiary został zwiększony, Towarzystwo Kredytowe Ziemskie jednakże, w obliczaniu wysokości pożyczek, opiera się na podatku ofiary pierwotnie dobra obowiązującym.

¹⁾ Wiadomość bliższą, o naturze i początku ofiary powziąć można „w Traktacie” O podatkach gruntowych stałych w Królestwie Polskiem” przez Wojciecha Trzetrzewińskiego, ostatecznie Prezesa Dyrek. Główn. Tow. Kredyt. Ziemskiego. (Warszawa 1861 r., w Drukarni Gazety Codziennój).

W r. 1860 nowe prawo dotyczące rozdawnictwa pożyczek w Listach Zastawnych III. Okresu, Seryi 2., lubo pozostawiło w swój mocy zasadę z podatku ofiary co do ustanawiania wysokości pożyczek — wszakże pozwalając dopełniania szacunku dóbr, w sposobie Instrukcją z d. 10 (22) Czerwca 1860 r. wskazanym, i podnosząc stały mnożnik podatku ofiary, (o czém poniżej) tém samém zwiększyło skalę rozdawnictwa pożyczek tam, gdzie one z zupełném bezpieczeństwem udzielićby się mogły.

2. Wysokość pożyczek.

Art. 4. prawa zasadniczego z r. 1825 stanowczo wskazuje, że na dobra ziemskie pożyczka udzieloną być może aż do $\frac{3}{5}$ części ich szacunku. Art. zaś 5. obejmuje zasady, podług których szacunek dóbr ziemskich wynalezionym być winien. Zobaczmy to w przykładzie: dobra N. płacą np. podatku ofiary rs. 1,000, podatek ten rozmnożony przez 5. daje czysty dochód, który wynosić będzie rs. 5,000; — dochód ten zamieniony na kapitał rozmnożeniem przez 20, ma stanowić dóbr tych szacunek, co wyniesie rs. 100,000; a że pożyczka Towarzystwa Kredytowego Ziemskiego, udzieloną być może do wysokości $\frac{3}{5}$ szacunku, będzie zatem $100,000 \times \frac{3}{5} = 60,000$, — to jest, że w wypadku tym, pożyczka z Towarzystwa Kredytowego Ziemskiego udzielić się mogąca, wyniesie rs. 60,000. Czyli, skróciwszy działanie, wypadnie: podatek ofiary wynosi:

$$1.000 \times (5 \times 20)^{\frac{3}{5}}.$$

$$5 \times 20 = 100, \times \frac{3}{5} = \frac{300}{5} = 60.$$

a zatem

$$1,000 \times 60 = 60,000.$$

Czyli że mnożąc podatek ofiary odrazu przez stały mnożnik 60, otrzymamy pożyczkę z Art. 5. udzielić się mogącą.

Art. 6 tegoż prawa w niektórych pojedynczych wypadkach, dla braku bezpieczeństwa, przypuszcza obniżenie pożyczki i nawzajem, w pojedynczych wydarzeniach, gdyby zasada szacunku dóbr okazała się być za niską, szacunek ten podniesionym być może, mnożąc podatek ofiary pięć razy wzięty przez 21, 22, 23 aż do 25, a w tym razie będzie: przypuściwszy że dobra płacą podatku ofiary rs. 1,000, najwyższa pożyczka z Art. 6 prawa z r. 1825 udzielić się mogąca wyniesie:

$$1,000 \times 5 = 5,000 \times 25 = 125,000 \times \frac{3}{5} = 75,000.$$

Czyli $1,000 \times (5 \times 25)^{\frac{3}{5}}$, — albo $5 \times 25 = 125 \times \frac{3}{5} = 75$.
a ztąd $1,000 \times 75 = 75,000$.

Czyli że pożyczka najwyższa z Art. 6 prawa wyrowadzona, wynosić może 75,000. W tym zatem wypadku okazuje się, że stały najwyższy mnożnik jest 75, przez który rozmnożony podatek ofiary, daje pożyczkę najwyższą.

Jeżeli więc dobra prywatne, pierwotnie pozyskały pożyczkę z Art. 5, w ilości rs. 60,000, a pożyczka najwyższa, w stosunku tegoż samego opłacanego podatku, wynosi rs. 75,000, dobra zatem ziemskie mogą żądać pożyczki dodatkowej w ilości rs. 15,000.

Co do dóbr Rządowych, składających się ze starościńskich i poduchownych, czysty dochód z dóbr podług lustracyi z r. 1789 otrzymany, zamienia się na kapitał rozmnożeniem go najniżej przez 20, najwyżej zaś przez 25. (Art. 5 i 6 prawa z r. 1825).

W wypadku pierwszym, przypuszczając, że dobra NN. mają czystego dochodu rs. 3,000, zatem $3,000 \times 20 = 60,000$, co stanowi szacunek dóbr. Z tego wzięte $\frac{3}{5}$ (Art. 4. prawa z r. 1825), daje pożyczkę najniżej udzielić się mogącą. Ztąd $60,000 \times \frac{3}{5} = 36,000$.

W wypadku drugim, gdzie dobra otrzymać mogą pożyczkę najwyższą, wypadnie:

$$\text{dochód } 3,000 \times 25 = 75,000 \times \frac{3}{5} = 45,000.$$

Czyli, że w wypadku pierwszym, pożyczka przez Towarzystwo Kredytowe Ziemskie udzielić się mogąca wyniesie rs. 36,000
w drugim „ 45,000

skracać zaś działanie

co do 1. — $3,000 (20 \times \frac{3}{5}) = 3,000 \times 12 = 36,000$.

co do 2. — $3,000 (25 \times \frac{3}{5}) = 3,000 \times 15 = 45,000$.

Czyli inaczej, że w dobrach Rządowych do pożyczki najniższej stały mnożnik czystego dochodu jest. . . 12 a do pożyczki najwyższej. 15.

Zasada ta od roku 1826 we Władzach Towarzystwa Kredytowego Ziemskiego dotąd jest wykonywana, chociaż doświadczenie przekonywa, że jeżeli w wielu wypadkach zasada ta zgodna jest z położeniem istotnym dóbr, to nawzajem, przy podniesionej wartości ziemi, ulepszeniu gospodarstw i ogólnym popędzie ku przemysłowi rolniczemu, zasada ta niezawsze odpowiada szacunkowi dóbr, do jakiego w wielu razach dobra ziemskie podniesione zostały.

Dla tego też prawo z r. 1860 w Art. 2, rozszerzając skalę działań Towarzystwa Kredytowego Ziemskiego, wyrzekło: „że pożyczki nowe i dodatkowe udzielane być mogą na takie dobra, których szacunek, podług Art. 6. prawa z d. 1 (13) Czerwca 1825 r. wynaleziony, okaże się „być za niski i istotnej wartości dóbr nieodpowiadający. „W takich razach, Władze Towarzystwa szacunek dóbr „ustanawiać są mocne, mnożąc podatek ofiary pięć razy „wzięty przez 26, 27, a w żadnym razie nie więcej jak „przez 50.”

Zobaczmy to w przykładzie:

Przypuśćmy np. że dobra N. płacą podatku ofiary rs. 1,000.

Według Art. 5. prawa z r. 1825, podatek ten zamieniał się na czysty dochód mnożąc go przez 5, co dawało

dochodu rs. 5,000
dochód ten mnożył się przez 20, co dawało
kapitał „ 100,000
 $\frac{3}{5}$ szacunku tego dawało pożyczkę „ 60,000
czyli że stały, nazwijmy go skrócony, mnożnik podatku
ofiary był 60. to jest, że

$$1,000 \times 60 = 60,000.$$

według Art. 6. prawa z r. 1825, podatek ofiary 1,000 roz-
mnożony przez 5. dawał dochód 5,000
Dochód rozmnożony przez 25. dawał kapitał. . . 125,000
 $\frac{3}{5}$ szacunku tego dawało pożyczkę. 75,000

Czyli że stały mnożnik podatku ofiary, wedle Art. 6,
był 75, bo $1,000 \times 75 = 75,000$.

W dwóch poprzedzających wypadkach widzieliśmy,
że w Art. 5. i 6. prawa z r. 1825, mnożnikami podatku
ofiary pięć razy wziętego, było 20. do 25. Artykuł zaś 2.
prawa z r. 1860 wskazuje, że mnożnik ten może być po-
dniesiony od 26 do 50. Ustępy zaś 3. 4. i 5. tegoż prawa
oznaczają granicę, w jakich wypadkach jaki może być sto-
sowany mnożnik. I tak w wypadkach ustępem 3. przewi-
dzianych, mnożnik

1. ma być 40
2. według ustępu 4. i 5. mnożnik. 45
3. według zaś ustępu 6 50

Zobaczmy to w przykładzie:

Co do 1. przypuśćmy, że dobra N. płacą podatku
ofiary rs. 1,000.

$$\text{z\text{t}\text{a}\text{d} } 1,000 \times 5 = 5,000$$

5,000 oznacza dochód

$$5,000 \times 40 = 200,000$$

200,000 oznacza kapitał

$$200,000 \times \frac{3}{5} = \frac{600,000}{5} = 120,000$$

ztąd 120,000 jest to wysokość pożyczki, jaka wedle Art. 2. prawa, z r. 1860 ustępu 3. udzieloną być może.

$$\text{czyli } 1,000 \times (5 \times 40)^{3/5}$$
$$5 \times 40 = 200 \times \frac{3}{5} = \frac{600}{5} = 120$$

$$\text{a zatem } 1,000 \times 120 = 120,000.$$

Czyli że mnożąc podatek ofiary odrazu, przez 120, otrzymamy pożyczkę 120,000, odpowiednią Art. 2. Ustępowi 3. prawa z r. 1860.

Porównywając zaś wypadki Art. 2. Ustępu 3. prawa z r. 1860.—z Art. 5. prawa z r. 1825. dostrzegać się daje:

że stały skrócony mnożnik podatku ofiary z Art. 2. prawa z r. 1860 jest liczba 120.
że stały skrócony mnożnik podatku ofiary z Art. 5. prawa z r. 1825. był. 60.

Czyli że w skutek nowego prawa z r. 1860. pożyczka Towarzystwa Kredytowego Ziemskiego, na zasadzie podatku ofiary ustanowiona, może być dwa razy większa od pożyczki z Art. 5. prawa z r. 1825. bo mnożnik 120. jest dwa razy większy od mnożnika 60.

Co do 2. podatek ofiary wynosi 1,000.

$$\text{ztąd } 1,000 \times 5 = 5,000.$$

$$5,000 \times 45 = 225,000.$$

225,000. oznacza kapitał.

$$225,000 \times \frac{3}{5} = \frac{675,000}{5} = 135,000.$$

czyli skracając działanie

$$1,000 \times (5 \times 45)^{3/5}.$$

$$5 \times 45 = 225 \times \frac{3}{5} = \frac{675}{5} = 135.$$

$$\text{ztąd } 1,000 \times 135 = 135,000.$$

Widzimy zatem, że w wypadku tym stały skrócony mnożnik jest 135, przez który pomnożony podatek ofiary daje wysokość pożyczki z Art. 2. prawa z r. 1860 Ustępu 4. 135,000.

Co do 3—podatek ofiary wynosi 1,000

$$\text{z\k{t}\k{a}d } 1,000 \times 5 = 5,000$$

$$5,000 \times 50 = 250,000$$

$$\text{kapita\k{ł} } 250,000 \times \frac{3}{5} = \frac{750,000}{5} = 150,000$$

czyli skracaj\k{a}c dzia\k{ł}anie :

$$1,000(5 \times 50)^{\frac{3}{5}}$$

$$5 \times 50 = 250 \times \frac{3}{5} = \frac{750}{5} = 150$$

$$\text{z\k{t}\k{a}d } 1,000 \times 150 = 150,000.$$

Widzimy zat\k{e}m, \k{e} w wypadku tym najwi\k{e}kszy sta\k{ł}y skrócony mno\k{z}nik jest 150., przez który pomno\k{z}ony podatek ofiary, daje najwi\k{e}sz\k{a} po\k{z}yczk\k{e} jak\k{a} Towarzystwo Kredytowe Ziemskie na zasadzie Art. 2. prawa z r. 1860, ust\k{e}pu 6. udzieli\k{c} mo\k{z}e. Por\k{o}wnywaj\k{a}c za\k{s} wypadek Art. 2. Ust\k{e}pu 6. prawa z r. 1860, z wypadkiem Art. 6. prawa z r. 1825 spostrzegamy, \k{e} na zasadach prawa z r. 1825, najwi\k{e}wszy sta\k{ł}y mno\k{z}nik m\k{og}\k{ł} by\k{c}. 75 na zasadach za\k{s} prawa z roku 1860, najwi\k{e}wszy sta\k{ł}y

mno\k{z}nik. 150
dwa razy wi\k{e}kszy od poprzedzaj\k{a}cego. Wniosek wi\k{e}c z\k{t}\k{a}d widoczny, \k{e} po\k{z}yczka w moc prawa z r. 1860 udzieli\k{c} si\k{e} mog\k{a}ca, mog\k{ł}a by\k{c} zwi\k{e}kszon\k{a} o drug\k{a} po\k{ł}ow\k{e}, lecz w tych jedynie wypadkach, je\k{z}eli szacunek d\k{o}br w my\k{sl} nowych przepis\k{ow} z d. 10 (22) Czerwca 1860 r. wykryty, przekonywa\k{ł}, \k{e} ona z zupełn\k{e}m bezpiecze\k{nstwem w pi\k{e}rwszej po\k{ł}owie wynalezion\k{e}j warto\k{sci} d\k{o}br pomie\k{sci\k{c} si\k{e} mog\k{ł}a.

Z powy\k{z}szego zatem wyp\k{ł}ywa, \k{e} podatek ofiary s\k{ł}u\k{z}y tylko do oznaczenia granicy wysoko\k{sci} po\k{z}yczek, mimo to wszak\k{z}e wynalezienie rzeczywistej warto\k{sci} d\k{o}br daje miar\k{e}, w jakiej rozci\k{a}g\k{ł}o\k{sci} zasada z podatku ofiary do wysoko\k{sci} po\k{z}yczki ustanowiona, w ka\k{z}dym pojedynczym wypadku stosowan\k{a} by\k{c} mo\k{z}e.

Co do d\k{o}br Rz\k{a}dowych, sk\k{ł}adaj\k{a}cych si\k{e}, jak to ju\k{z} wy\k{z}ej powiedziano, ze staro\k{sci}nskich i poduchownych, czysty

dochód z dóbr podług lustracyi z r. 1789 otrzymany, zamieniał się podług Art. 5 i 6 prawa z r. 1825 na kapitał rozmnożeniem go, najmnień przez 20. najwyżej przez 25., z tego $\frac{3}{5}$ wzięte, dawało miarę wysokości pożyczki.

Po r. 1860, stosując mnożnik podwyższony 26 do 50. czyli

1. mnożnik dochodu 40.
2. „ „ 45.
3. „ „ 50.

wysokość pożyczki może być ustanowioną w sposobie następującym:

1^{da} z Art. 2. Ustępu 3 prawa z r. 1860

przypuścmy czysty dochód 3,000 ten

$$3,000 \times 40 = 120,000 \times \frac{3}{5} = \frac{360,000}{5} = 72,000$$

skrcając zaś działanie

$$3,000 \times (40 \times \frac{3}{5}) = 3,000 \times 24 = 72,000.$$

2^o z Ustępu 4^o i 5^o Art. 2 prawa z r. 1860

czysty dochód $3,000 \times 45 = 135,000 \times \frac{3}{5} = 81,000.$

skrcając zaś działanie

$$3,000 \times (45 \times \frac{3}{5}) = 3,000 \times 27 = 81,000.$$

3^{cie} z Ustępu 6. Art. 2. prawa z r. 1860

czysty dochód

$$3,000 \times 50 = 150,000 \times \frac{3}{5} = \frac{450,000}{5} = 90,000.$$

skrcając działanie

$$3,000 \times (50 \times \frac{3}{5}) = 3,000 \times 30 = 90,000.$$

Widzimy zatem, że w dobrach Rządowych skrócony mnożnik czystego dochodu, wedle Art. 4, 5 i 6. prawa z r. 1825, był:

najniższy 12

najwyższy 15

Na zasadach zaś prawa z r. 1860.

najniższy 24

najwyższy 30

Streszczając jeszcze to wszystko co się wyżej powiedziało o ustanowianiu wysokości pożyczek, widzimy:

a) że w dobrach prywatnych

1. do Art. 5 prawa z r. 1825, stosuje się najwyższy skrócony mnożnik podatku ofiary 60
2. do Art. 6 prawa z r. 1825. 75
3. do Art. 2 prawa z r. 1860 najniższy 120
najwyższy 150

przyjęcie zaś mnożnika wyższego nad 120, lub niższego od 150., czyli przyjęcie mnożników pośrednich jak 121, 122 i t. d. aż do 150, zawisłóm jest od pojedynczych wypadków i uznania Władz Towarzystwa Kredytowego Ziemskiego.

b) w dobrach Rządowych:

1. wedle Art. 4. 5. i 6 prawa z r. 1826
najniższy 12
najwyższy. 15
2. wedle Art. 2 prawa z r. 1860 najniższy 24
najwyższy. 30

przyjęcie zaś mnożnika wyższego nad 25 lub niższego od 30, czyli przyjęcie mnożników pośrednich 25, 26, i t. d. do 30, zawisłóm jest również od pojedynczych wypadków i uznania Władz Towarzystwa.

3. Przeznaczenie pożyczek.

Pożyczki przez Towarzystwo Kredytowe Ziemskie udzielane, których żądać może tylko właściciel bezwarunkowy dóbr ziemskich, otrzymują przeznaczenie stosowne do Art. 12 prawa z roku 1825, w całości na rzecz właściciela dóbr, w razie jeżeli dobra jego, wcale nie są obciążone długami hipotecznymi, do Działu IV^{go} i ostrzeżeniami do Działu III^{go} odnoszącemi się; lub też jeżeli wierzyciele ustępują dobrowolnie pierwszeństwa dla pożyczki Towarzystwa, w części zaś, jeżeli pożyczka z Towarzystwa wzięta przenosi ilość długów na dobrach jego zahypotekowanych. W wy-

padkach zaś, jeżeli długi w Dziale IV^m Ksiąg Wieczystych zapisane przewyższają pożyczkę Towarzystwa, a wierzyciele hipoteczni nie ustępują dobrowolnie pierwszeństwa dla zahypotekowania pożyczki Towarzystwa i wypłaty na rzecz właściciela dóbr, w tym wypadku pożyczka ta otrzymuje przeznaczenie, na spłatę długów w porządku kolejnym, wedle Art. 12 prawa z r. 1825, w jakim one po sobie następują, a miejsce takowych zajmuje pożyczka Towarzystwa Kredytowego Ziemskiego.

W razie zaś niezgłoszenia się wierzycieli hipotecznych na termin wypłaty pożyczki, lub w razie jakiegobądź sporu, pożyczka z Towarzystwa Kredytowego Ziemskiego zaciągnięta, której wypłata dopełnioną być nie mogła, w myśl Art. 67 i 68 prawa zasadniczego, do depozytu Banku Polskiego, przez pośrednictwo Władz Towarzystwa Kredytowego Ziemskiego złożoną zostaje, gdzie dotąd w zachowaniu jego będzie, dopóki przeszkody tamujące wypłatę prawnie usuniętymi nie zostaną; mimo to jednakże pożyczka z Towarzystwa uzyskana, w myśl Art. 201 prawa z r. 1825, pierwsze miejsce w Dziale IV^m Ksiąg Wieczystych zajmuje.

4. Możliwość pociągnięcia do Towarzystwa.

W wypadkach gdy dłużnik właściciel dóbr ziemskich, mogący wejść do Towarzystwa, do niego jednakże nie przystępuje, każdy z wierzycieli hipotecznych, mający prawo domagania się wypłaty kapitału, może w myśl Art. 15 prawa z r. 1825, pociągnąć właściciela dóbr ziemskich do Towarzystwa, przy zachowaniu form Art. 73 prawa zasadniczego z r. 1825 wskazanych, w razach zaś gdyby w Wykazie hipotecznym istniały ograniczenia, tamujące możliwość zahypotekowania pożyczki na pierwszym miejscu, lub gdyby wymagalność summy wierzyciela pociągającego dobra do Towarzystwa, była w Hypotece zaprzeczoną, wierzyciel po-

ciągnący dłużnika do Towarzystwa przeszkody te usunąć jest obowiązany.

5. Bezpieczeństwo pożyczki Towarzystwa.

Bezpieczeństwo udzielonej przez Towarzystwo pożyczki, na zasadach Art. 5 i 6 prawa z r. 1825, oraz Art. 2 Ustępu 1, 2, 3, 4, 5 i 6 prawa z r. 1860 wyrachowanej, opiera się przede wszystkim, na odpowiednim szacunku dóbr ziemskich, na dochodach z dóbr tychże wykrytych i dowodami usprawiedliwionych, prawnie zaś na zajęciu pierwszego miejsca, stosownie do Art. 201 prawa z r. 1825, w Dziale IV^m Wykazu hipotecznego, oraz na solidarności wszystkich dóbr ziemskich stowarzyszonych, Art. 23, 33 i 34, prawa z r. 1825, oraz Art. 25 prawa z r. 1838 i Art. 7 prawa z r. 1860 zapowiedzianej. Obok zaś tego nieruchomości dóbr Towarzystwu zastawionych stosownie do przepisu Art. 24 prawa z r. 1825 niemniej § 5 Dodatków i odmian z d. 1 Grudnia 1829 r. mają być zabezpieczone w Kassie Ogniwój.

6. Możliwość wystąpienia z Towarzystwa.

Każdy właściciel dóbr ziemskich stowarzyszonych, bez względu do jakiegoby należał Okresu Towarzystwa, może w części lub w całości wystąpić z Towarzystwa. Wystąpienie z Towarzystwa ma ten skutek, że stowarzyszony przestaje być stowarzyszonym i dług jego Towarzystwa z hipoteki wykreślonym zostaje. Przed uzyskaniem wszakże decyzji, nakazującej wykreślenie długu Towarzystwa z hipoteki, stowarzyszony przede wszystkim zadosyć uczynić powinien Art. 25 i 129 prawa z r. 1825, to jest wnieść na raz jeden całkowitą sumę nieumorzonego długu, Listami Zastawnymi z odpowiednimi kuponami i dopłatą końcową gotowizny, jeżeliby takowa z rachunku przypadła, jak niemniej wnieść na raz jeden 2^o/_o od całkowitej ilości długu, z hipoteki wykreślić się mającego, a od tej chwili,

dobra ziemskie występujące stanowczo od wszelkich opłat dalszych Towarzystwa Kredytowego Ziemskiego zwolnione zostają. Prócz tego, wystąpienie z częścią pożyczki Towarzystwa wedle Art. 3 prawa z r. 1860 może być przymusowe wówczas, jeżeli właściciel dóbr odstępuje od przyjętego gospodarstwa leśnego.

7. Listy Zastawne Towarzystwa Kredytowego Ziemskiego.

Listy Zastawne przed rokiem 1860 Towarzystwa Kredytowego Ziemskiego, po wycofaniu z obiegu Listów Zastawnych Okresu I., były dwojakie; pierwsze wypuszczone w obieg w moc prawa z r. 1838 na lat 28, nazwane Listami Zastawnymi Okresu II., drugie zaś wchodzące w obieg z mocy prawa z r. 1853, podobnie na przeciąg czasu 28-letni, nazywają się Listami Zastawnymi Okresu III. Seryi 1. Trzecie nakoniec, w moc prawa z roku 1860 w obieg wprowadzone, przybrały nazwę Listów Zastawnych Okresu III. Seryi 2. Oprócz tego Listy Zastawne dzielą się:

Na Listy Zastawne białe,
„ Listy Zastawne żółte.

Listy Zastawne białe udzielane są przez Towarzystwo Kredytowe Ziemskie w imiennéj wartości, to jest sto za sto, na wypłatę pożyczek właścicielom dóbr ziemskich, lub na spłatę wierzytelności prywatnych. Listy zaś kolorowe, wydawane są podobnie w imiennéj wartości, w myśl Art. 111 prawa z r. 1825, na spłatę wierzytelności dla Instytutów krajowych, duchownych i świeckich; wszakże prawo z r. 1825 w Art. 11, oraz z r. 1838, a w Art. 9, 10 i 11, obejmuje szczegółowe przepisy, w jakich wypadkach Listy Zastawne na pożyczki wydane przez wierzycieli przyjętemi być mają w imiennéj wartości, a w jakich za dopłatą różnicy kursu pomiędzy imienną a obiegową tychże Listów Zastawnych wartością.

Pod względem wysokości, Listy Zastawne dzielą się na pięć gatunków, literami A. B. C. D. E. oznaczonych.

Listy Zastawne litera A. wystawione są na rs. 3000.

dto	B.	dto	„	750.
dto	C.	dto	„	150.
dto	D.	dto	„	75.
dto	E.	dto	„	30.

Wysokość Listów Zastawnych w obu kolorach jest taż sama przyjęta, przy wystawianiu wszakże Listów Zastawnych II., a następnie III. Okresu obmyślane zostało dogodniejsze oznaczenie każdej litery Listu Zastawnego przez nadanie koloru na tak zwanej ramie giloszowanej kolorem jak następuje:

- Różowym na literze A.
- Niebieskim na literze B.
- Zielonym na literze C.
- Fioletowym na literze D.
- Czarnym na literze E.

Powodem do wystawiania Listów Zastawnych różnej wysokości, jest zwykle cel żądanej pożyczki; jeżeli bowiem przeznaczeniem pożyczki jest spłata długów hipotecznych rozmaitej wysokości, w tym razie Władze Towarzystwa, stosownie do Art. 62 prawa z roku 1825, dla ułatwienia rozpłat pojedynczym wierzycielom wystawiają Listy Zastawne w takiej wysokości, jaka w tym celu najbardziej odpowiednią się okaże. Mimo tego przeważnego względu, Listy Zastawne w różnej wysokości wystawiane mają tę jeszcze za sobą korzyść, że w obiegu będąc różnej wysokości, w miarę potrzeb i zamożności kupujących nabywanymi być mogą.

Różnica pomiędzy Listami Zastawnymi białymi pięciu kolorami pomiędzy sobą odróżnianymi, a żółtymi których numera czerwonym kolorem są odbite, jest tylko w tém, że pierwsze przedewszystkiém włączane są do losowania, drugie zaś, w myśl Art. 116 prawa z r. 1825, wówczas

dopiero, kiedy pierwsze z obiegu przez losowanie wyjętymi zostają.

Listy Zastawne jedne jak i drugie przynoszą posiadaczowi prawo pobierania prowizyi od nich w stosunku 4 % rocznie w ratach półrocznych z dołu, to jest w terminach: 22 Grudnia i 22 Czerwca każdego roku. W tym więc celu, do każdego Listu Zastawnego dołączonym jest przy udzielaniu pożyczki arkusz kuponowy, będący niejako assygnacją na odbiór z Towarzystwa przypadającej prowizyi w każdym półroczu za czas upłyniony. Arkusz ten oznaczony jest Numerem Listu Zastawnego na każdym kuponie, których liczba w różnym czasie różną być musi. Kupony do Listów Zastawnych dołączane są zwykle na lat 7, czyli na czternaście półroczy; po upływie tego czasu, jeżeli który List Zastawny nie został wylosowany, posiadacz Listu Zastawnego, otrzymuje nowy arkusz kuponowy na dalsze lat 7.

Losowanie Listów Zastawnych, stosownie do Art. 114 prawa z r. 1825, odbywa się w dniu 1 Kwietnia i 1 Października każdego roku. Wysokość funduszu na losowanie Listów Zastawnych każdego półrocza odpowiada, stosownie do Art. 19 prawa z r. 1825, summie opłat na umorzenie, przez dobra stowarzyszone w ciągu półrocza wnieść się powinny, a podług Tabelli do Art. 18 prawa z r. 1825 dołączonej wyrachowanych.

Listy Zastawne wylosowane, po dacie losowania nie przynoszą już prowizyi i dlatego też, obok Listu Zastawnego wylosowanego, do wypłaty składanego, powracają się kupony na następne półrocza pozostałe.

W tym celu Władze Towarzystwa w każdym losowaniu ogłaszają drukiem Wykaz Numerów Listów Zastawnych wylosowanych, — w razie gdyby posiadacz Listu Zastawnego nie dopilnował się z przejrzaniem, czy List Zastawny jego nie został wylosowany i kupony od Listu Zastawnego wylosowanego w niewiadomości realizował na

gotowiznę, wówczas przy złożeniu go do wypłaty Władze Towarzystwa Kredytowego Ziemskiego, w myśl Art. 131 prawa z r. 1825, przy téjże wypłacie potrącają mu z wartości Listu Zastawnego taką ilość, jaką tytułem prowizyi za kupony odebrał, a fundusz ten przeznaczonym zostaje, na zapłatę tych kuponów, jakie niewłaściwie przez właściciela Listu Zastawnego w obieg puszczzone zostały.

Art. 8 prawa z r. 1860 dozwala właścicielom dóbr wnoszenia $\frac{1}{3}$ części należnych rat od pożyczek Okresu III. Seryi 2, Listami Zastawnymi Okresu III. Seryi 2. Wolno jest nawet Władzom Towarzystwa wykupować w każdym półroczu Listy Zastawne Okresu III. Seryi 2, do wysokości funduszu na umorzenie przypadającego. — Losowanie przeto tych Listów wówczas tylko mogłoby być dopuszczoném, gdyby na téj drodze zebrać się nie dało potrzebnej ilości do umorzenia przewidzianej. Doświadczenie wszakże przekonawa, że temi drogami cofanie Listów Zastawnych z obiegu Okresu III. Seryi 2, z pomyslnym skutkiem zawsze postępuje.

Listy Zastawne niewylosowane, oraz kupony płatne w obiegu przechodzić mogą z rąk do rąk bez żadnej formalności. Wolno jest wszakże zapisać przelew (endossement) na posiadanym Liście Zastawnym; — przepis jednakże ten, z Art. 22 prawa z r. 1825 wynikający, wogóle nie znalazł w praktycznym użyciu ścisłego zastosowania i Listy Zastawne łącznie z kuponami, używają przymiotu krążenia swobodnego w obiegu, na równi z innymi papierami krajowemi, bez żadnych między sprzedającym a kupującym przelewów prawem dozwolanych.

Listy Zastawne przez Towarzystwo w obieg wypuszczane, wydawane są w wartości imiennój, wylosowane płacone są podobnie w wartości imiennój; w obiegu jednakże zależnie od okoliczności czasowych, od zwiększonej liczby kupujących lub sprzedających, kurs ich zmianom ulega. Doświadczenie wszakże pokazało, że w razach gdzie

przemysł i handel w użyciu kapitałów, pewną ogłębność wskazują, kierunek kapitalistów skierowanym bywa do rozległego poszukiwania na giełdzie Listów Zastawnych, przez co kurs ich przechodził już niejednokrotnie wyżej nad wartość nominalną, w razach zaś, gdzie użycie kapitałów w przemyśle i w chwilach do tego przyjaznych, wyższe korzyści nad prowizyą od Listów Zastawnych zapewnia, kapitaliści wyzuwają się z posiadania Listów Zastawnych, a wówczas kurs Listów ulega obniżeniu.

Dołączająca się tu wiadomość o kursie Listów Zastawnych od początku istnienia Towarzystwa Kredytowego ułożona, najdotykalniej przekonać może, w jakich mianowicie okolicznościach, jakim kurs Listów Zastawnych ulegał przemianom.

KURS PRZECIĘCIOWY PÓŁROCZNY

Listów Zastawnych notowanych na Giełdzie Warszawskiej

OKRES I.		OKRES II.		OKRES III.	
Z a 15 R u b l i s r e b r e m p ł a c o n o					
Półrocza	R. Kop.	Półrocza	R. Kop.	Półrocza	R. Kop.
2 półrocze 1826 r.	11 48 ¹ / ₂	2 półrocze 1838 r.	13 96 ¹ / ₂	2 półrocze 1853 r.	14 60
1 „ 1827 „	11 73 ¹ / ₂	1 „ 1839 „	13 80 ¹ / ₂	1 „ 1854 „	14 19
2 „ „ „	12 32 ³ / ₄	2 „ „ „	14 10 ¹ / ₂	2 „ „ „	14 83 ¹ / ₂
1 „ 1828 „	12 32 ³ / ₄	1 „ 1840 „	14 45	1 „ 1855 „	15 19 ³ / ₄
2 „ „ „	12 92 ¹ / ₂	2 „ „ „	14 47 ¹ / ₂	2 „ „ „	15 25
1 „ 1829 „	13 10	1 „ 1841 „	14 50	1 „ 1856 „	14 79 ¹ / ₄
2 „ „ „	14 22	2 „ „ „	14 55	2 „ „ „	14 46 ⁵ / ₇
1 „ 1830 „	14 67 ¹ / ₂	1 „ 1842 „	14 77 ¹ / ₂	1 „ 1857 „	14 55 ¹ / ₂
2 „ „ „	14 10	2 „ „ „	14 85	2 „ „ „	14 65 ¹ / ₆
1 „ 1831 „	11 11	1 „ 1843 „	14 77 ¹ / ₂	1 „ 1858 „	14 81 ¹ / ₃
2 „ „ „	12 17 ¹ / ₂	2 „ „ „	14 70	2 „ „ „	14 71 ¹ / ₂
1 „ 1832 „	12 79	1 „ 1844 „	14 70	1 „ 1859 „	14 76
2 „ „ „	13 9 ¹ / ₂	2 „ „ „	14 82 ¹ / ₂	2 „ „ „	14 74 ¹ / ₄
1 „ 1833 „	13 37	1 „ 1845 „	14 90	1 „ 1860 „	14 86 ¹ / ₃
2 „ „ „	13 68 ³ / ₄	2 „ „ „	14 87 ¹ / ₂	2 „ „ „	14 80 ⁷ / ₈

OKRES I.		OKRES II.		OKRES III.	
Z a 15 R u b l i s r e b r e m p ł a c o n o					
Półrocza	R. Kop.	Półrocza	R. Kop.	Półrocza	R. Kop.
1 półrocze 1834 r.	13 98 ¹ / ₄	1 półrocze 1846 r.	14 83	1 półrocze 1861 r.	14 70 ¹ / ₇
2 " " "	14 13 ¹ / ₂	2 " " "	14 72	2 " " "	14 96 ⁷ / ₈
1 " 1835 "	14 43	1 " 1847 "	14 33	1 " 1862 "	15 6 ¹ / ₅
2 " " "	14 41 ¹ / ₄	2 " " "	14 58	2 " " "	14 98 ³ / ₄
1 " 1836 "	14 66 ² / ₃	1 " 1848 "	14 31 ¹ / ₂	1 " 1863 "	14 98 ¹ / ₂
2 " " "	14 68 ² / ₃	2 " " "	14 49	2 " " "	14 24 ¹ / ₄
1 " 1837 "	14 42 ² / ₃	1 " 1849 "	14 63 ¹ / ₂	1 " 1864 "	13 86 ¹¹ / ₁₂
2 " " "	14 44	2 " " "	14 85	2 " " "	14 60 ⁵ / ₆
1 " 1838 "	14 25	1 " 1850 "	14 87		
		2 " " "	14 88 ¹ / ₂		
		1 " 1851 "	14 94		
		2 " " "	14 97 ¹ / ₂		
		1 " 1852 "	15 1		
		2 " " "	15 6		
		1 " 1853 "	14 80		

8. Wycofanie Listów Zastawnych z obiegu.

Wszystkie Listy Zastawne w obieg z każdego Okresu przez Towarzystwo Kredytowe Ziemskie, to jest z Okresu I., II. i III. Seryi 1 przed rokiem 1860 wypuszczone, w ciągu lat 28 wycofane być muszą. Głównym środkiem wycofania Listów Zastawnych z obiegu jest losowanie. Losowanie, jak wyżej powiedzieliśmy, odbywa się w dniu 1 Kwietnia i 1 Października każdego roku, wypłata zaś za takowe jak niemniej za kupony płatne rozpoczyna się 22 Czerwca i 22 Grudnia każdego roku. Listy Zastawne i kupony Towarzystwa zapłacone, w terminach 20 Września i 20 Marca ulegają spaleni. Wolno jest wszakże w miejsce składania Listów Zastawnych wylosowanych i kuponów płatnych do wypłaty, wносить takowe na rachunek należności z dóbr stowarzyszonych, co ma tenże sam skutek co i składanie tychże do wypłaty. Listy albowiem

i kupony, za gotowiznę przyjmowane, również i jednocześnie z innymi wykupionymi spalone bywają.

Drugi sposób umarzania Listów Zastawnych i kuponów jest wystąpienie z Towarzystwa. Każdy List Zastawny z kuponami na wystąpienie złożony, podobnież spalonym zostaje.

Trzecim środkiem cofania Listów Zastawnych z obiegu jest zamiana.

Zamiana Listów Zastawnych jest rozmaita.

Wolno jest zamieniać Listy Zastawne jednego Okresu na inny, koloru żółtego na biały, większych sztuk na mniejsze. We wszystkich tych wypadkach Listy Zastawne umorzane przez zamianę, zostają spalone, a w miejsce tych, stosownie do potrzeby, inne w obieg wypuszczane.

Po roku 1860 Listy Zastawne III. Okresu Seryi 2., w moc prawa z dnia 10 (22) Czerwca 1860 r., w obieg wypuszczone, na zasadzie Art. 5 tegoż prawa mogą być tylko w obiegu do włącznie 1 półrocza 1881 r., czyli że umorzenie ich ostateczne nastąpić winno jednocześnie z umorzeniem Listów Zastawnych III. Okresu Seryi 1, na zasadzie prawa z dnia 8 (20) Kwietnia 1853 r. w obieg puszczone, przeciąg więc czasu dla Listów Zastawnych III. Okresu Seryi 2 określony jest najwięcej na półroczy 41. Że zaś udzielanie pożyczek Seryi 2, na mocy Art. 4 prawa z dnia 10 (22) Czerwca 1860 r. dozwoloném zostało do końca r. 1866, Listy przeto Zastawne w 2 półroczu 1866 w obieg wejść mające, zostawać mogą w obiegu tylko przez półroczy 29.

Wycofanie stopniowe z obiegu Listów Zastawnych III. Okresu Seryi 2 na mocy Art. 8 prawa z r. 1860, dokonywa się:

- 1) albo przez uiszczanie należności Towarzystwa w Listach Zastawnych III. Okresu Seryi 2, w imiennéj wartości, w takim stosunku, ile w każdym półroczu przypada funduszu na umorzenie;

2) albo też przez wykupno, gdy wpływy Listami Zastawnymi 2 Seryi otrzymane, nie wyrównują w daném półroczu, funduszowi umorzenia.

Gdyby jednakże wpływy Listami Zastawnymi osiągnięte, bądź tytułem na rachunek należności Towarzystwa, bądź też drogą wykupną, okazały się niedostatecznymi i nieodpowiednimi tej wysokości funduszu umorzenia, jaki wedle Art. 5. prawa z r. 1860 w każdym półroczu obliczonym być winien, w takim wypadku zarządzaném być by musiało, podług Art. 114 prawa z d. 1 (13) Czerwca 1825 r., ich losowanie. Dotychczas wszakże losowanie Listów Zastawnych III. Okresu Seryi 2 dopuszczoném nie było.

Domieszcza się tu uwaga, że losowanie Listów Zastawnych w obiegu będących, dokonywa się przedewszystkiém na żądanie właścicieli Listów Zastawnych; w wypadkach zaś, gdy ilość podanych Listów Zastawnych do losowania nie odpowiada summie Listów wylosować się winnych, w takim razie losowanie co do reszty, dopełnioném zostaje z ogółu Listów Zastawnych w obiegu będących. Każdy zaś interessowany winien wnieść o to żądanie na piśmie do Dyrekcyi Głównej Towarzystwa Kredytowego Ziemskiego, z dokładném wymienieniem Numerów i liter Listów Zastawnych przez siebie posiadanych. Jeżeli żądanie Jego objawioném będzie przed dniem 8 (20) Marca, Numera Listów Zastawnych Jego wchodzić będą do najbliższego losowania to jest w dniu 1 Kwietnia; — jeżeli zaś podanie to dojdzie Władz Towarzystwa przed dniem 20 Września, wówczas Numera do losowania podane wejdą do koła losowań w dniu 1 Października. W każdym jednakże razie podający winien wyraźnie w podaniu swoim oświadczyć, czy pragnie ażeby Numera jego na raz jeden, czy też raz na zawsze do losowania należały. Jak podawanie Listów Zastawnych do losowania zostawione jest dowolności stron, tak też nawzajem, wycofanie żądania swoje-

go, wniesionego o zamieszczenie Numerów Listów Zastawnych do losowania, również może być dopuszczalném.

9. Zamiana obowiązkowa Towarzystwa.

Najważniejszą zamianą Towarzystwa Listów Zastawnych jednego Okresu na Okres drugi, jest to tak zwana zamiana obowiązkowa.

Zamiana ta pochodzi ztąd:

W r. 1838 dozwoloném zostało odnawianie pożyczek Towarzystwa Kredytowego Ziemskiego, to jest wzięcie pożyczki takiej na nowo, ile przed rokiem 1838 umorzony dług w Okresie I. wynosił. Skutkiem takiego odnowienia było to, że stowarzyszony ziemski przechodził z Okresu I. do Okresu II., chociaż w obiegu zostawały się Listy Zastawne I. Okresu.

Podobnież w r. 1853, wolno było stowarzyszonym żądać pożyczki odnowionej, w téj wysokości ile z pierwotnej pożyczki do r. 1853 umorzono. Skutkiem takiego odnowienia było to, że stowarzyszony ziemski przechodził z Okresu II. do Okresu III., chociaż w obiegu zostały Listy Zastawne II. Okresu.

Tak naprzykład przypuściwszy, że pożyczka w Okresie II. wynosiła Rs. 30,000 k. —

Umorzony dług w Okresie II. po zapłaceniu Raty Czerwcowej 1853 r. wynosił „ 12,170 „ 42

Zostało nieumorzonego długu w II. Okresie, a ztąd i Listów Zastawnych w obiegu II. Okresu za „ 17,829 „ 58

Według przyjętej zasady, pożyczka odnowiona wynosić mogła Rs. 12,170 k. 42 to jest tyle, ile w Okresie II. od r. 1838 po włącznie Ratę Czerwcową 1853 r. umorzono, że jednak w téj wysokości

do przeniesienia Rs. 12,170 k. 42

z przeniesienia Rs. 12,170 k. 42
wystawić nie można okrągło Listów Zastawnych, przeto stowarzyszony płaci gotowizną, w myśl Art. 22 prawa z r.

1838 „ 9 „ 58

a Towarzystwo udziela pożyczki w Listach Zastawnych III. Okresu za . . . Rs. 12,180 k. —

Fundusz w ilości Rs. 9 kop. 48, dołącza się do funduszu losowania Okresu II., przez co z summy Listów Zastawnych II. Okresu, wynoszącej . . Rs. 17,829 k. 58

wylosuje się za „ 9 „ 58

Zostaje w obiegu Listów Zastawnych II. Okresu za Rs. 17,820 k. —

a że na pożyczkę odnowioną III. Okresu wypuszcza się w obieg Listów Zastawnych III. Okresu za „ 12,180 „ —

Razem dług w Okresie III. wynosi . . Rs. 30,000 k. —

Ponieważ zaś stowarzyszony przechodzi w zupełności z Okresu II. do nowego stopnia umarzania długu w Okresie III., przeto i Listy Zastawne 17,820 II. Okresu, zamienione być powinny na Listy Zastawne III. Okresu, i obowiązek ten do Władz Towarzystwa należy.

Z przywiezionego tu pojedynczego przykładu widzimy:

- a) że dobra w Okresie II. miały pożyczkę Rs. 30,000.
- b) że na żądanie dóbr, może być udzielona w Okresie III. Seryi 1 pożyczka odnowiona w Listach Zastawnych III. Okresu w ilości Rs. 12,180, wyrównywająca umorzonemu po datę żądania długowi w Okresie II.
- c) że skutkiem tego w hipotece należy wykreślić całkowity dług II. Okresu.
- d) że nawzajem ujawnić należy w księdze wieczystej, że dobra przechodzą w całości do Okresu III. Seryi 1, czyli do nowego zupełnie peryodu umorzenia,

e) że nakoniec, pomimo że dobra przeszły do Okresu III., jednakże Listy Zastawne II. Okresu, w II. Okresie nieumorzone wynoszą w obiegu sumę
Rs. 17,820

a ztąd:

że w razie uzyskania pożyczki odnowionej dług III. Okresu wynosi . . Rs. 30,000
i ten mieści się:

a) w Listach Zastawnych II. Okresu
w Okresie II. nieumorzonych
Rs. 17,820

b) w Listach Zastawnych
III. Okresu nowo na
pożyczkę odnowioną
wystawionych . . . Rs. 12,180

Rs. 12,180
Razem Rs. 30,000

A ponieważ dobra w całości przeszły do Okresu III., przeto i Listy Zastawne II. Okresu wynoszące sumę Rs. 17,820, powinny być wyobrażane Listami Zastawnymi III. Okresu Seryi 1.

Z tego wszystkiego okazuje się, że taka tylko ilość Listów Zastawnych w II. Okresie nieumorzonych, wyobrażoną być powinna w Listach Zastawnych III. Okresu, jaka skutkiem odnowienia pożyczki III. Okresu, za wiele w Okresie II. w obiegu pozostała.

Co do dóbr zaś II. Okresu, które pożyczki odnowionej III. Okresu nie żądają, to też i Listy Zastawne w odpowiedniej wysokości, wyrównywującej nieumorzonemu długowi, w Okresie II., w zwykłej kolei w Okresie II., drogą losowania, wycofanymi być winny.

Wracając do wypadku przejścia z Okresu do Okresu, widzimy, że pewną ilość Listów Zastawnych II. Okresu, za wiele w obiegu pozostałych, przeobrazić należy na Listy Zastawne III. Okresu Seryi 1.

W tym względzie Towarzystwo Kredytowe Ziemskie w Królestwie Polskiem różne przedsiębrało drogi:

W r. 1838, to jest przy pierwszém odnawianiu pożyczek, Towarzystwo Kredytowe Ziemskie nie posiadało własnego kapitału, ażeby mogło samo cofać Listy Zastawne I. Okresu z obiegu i zamieniać je na Okres drugi. (Lecz zawsze tu mowa tylko o téj ilości Listów Zastawnych I. Okresu, jaka ich przez odnowienie pożyczek II. Okresu, była w obiegu w Okresie I. zawiele). Wówczas więc Bank Polski miał na siebie włożony obowiązek dostarczania Towarzystwu Listów Zastawnych I. Okresu w wysokości potrzebnej. Towarzystwo Kredytowe Ziemskie Listy te paliło, a w miejsce ich, wystawiało dla Banku Listy Zastawne II. Okresu. Za czynność tę Bank otrzymywał wynagrodzenie. Fundusz na wynagrodzenie to pochodził ztąd, że każdy właściciel dóbr odnawiający pożyczkę, obowiązany był na kosztą zamiany wnosić 2⁰/₀ od summy pierwotnie z Towarzystwa wypożyczonej. Rezultat okazał, że fundusz z tego tytułu pochodzący, pokrył wydatki, a nawet oszczędzono z niego rs. 600,000, koszt zaś za przecięcia, za dostarczane do zamiany Listy Zastawne I. Okresu na Okres II., wynosił złp. 1 gr. 15⁰/₀.

W r. 1853, czyli przy powtórném odnowieniu, Towarzystwo Kredytowe Ziemskie posiadało już kapitał własny, w gotówce i w Listach Zastawnych przeszło 2,000,000 rs. wynoszący.

Od téj już więc epoki, Towarzystwo działało bez pośrednictwa Banku i dobra zwolnionemi zostały nowém prawem od obowiązku płacenia 2⁰/₀ z powodu odnawiania pożyczki. Ciężar więc cały wycofania Listów Zastawnych II. Okresu w obiegu więcéj nad potrzebę będących, spadł na Towarzystwo Kredytowe Ziemskie.

Najprostszym środkiem zregulowania rachunku, to jest wycofania z obiegu Listów Zastawnych II. Okresu, więcéj nad potrzebę będących, była zamiana. Dla otrzyma-

nia wiadomości jaką ilość Listów Zastawnych II. Okresu w obiegu będących, zamienić na Okres III. należy, układa się rachunek półrocznie:

- a) Jaki jest dług hipoteczny II. Okresu?
- b) Wiele z niego umorzono?
- c) Wiele nieumorzono?

Ilość nieumorzona powinna być wyobrażona Listami Zastawnymi II. Okresu. Co zaś więcej w obiegu się okazuje to należy zamieniać na Okres III.

Nawzajem co do Okresu III. formuje się rachunek:

- a) Jaki jest dług hipoteczny III. Okresu?
- b) Wiele z niego umorzono?
- c) A wiele nieumorzono?

Ilość nieumorzona powinna być wyobrażona Listami Zastawnymi III. Okresu.

Tu więc się okazuje, że w Okresie III. za mało będzie Listów Zastawnych III. Okresu tyle, ile ich za wiele jest w Okresie II.; to więc wszystko dowodzi potrzeby zamiany Listów Zastawnych II. Okresu na III.

W tém położeniu Towarzystwo Kredytowe Ziemskie używało pośrednictwa bankierów, którzy dostarczali Towarzystwu Listy Zastawne II. Okresu. Towarzystwo Listy te paliło a w miejsce ich wystawiało Listy Zastawne III. Okresu na rzecz bankierów.

Wynagrodzenie za to w różnych okolicznościach, według różnej stopy dopełnianém bywało. Dotąd najwyżej płacono za rs. 15 Listów Zastawnych do zamiany złożonych po kop. 24, lecz zdarzało się, że prywatnie zamieniać można było po kop. 5, 10, 12.

Gdyby w każdym półroczu dało się w całości zamienić tyle Listów Zastawnych II. Okresu, na Listy Zastawne Okresu III., ile ich rachunek wykazuje, wówczas rachunek byłby już w porządku; lecz ponieważ niepodobieństwem jest, ażeby warunkowi temu zadosyć uczynić było można, z powodów, że posiadacze Listów Zastawnych II. Okresu

niezawsze byli chętnymi na zamianę, ze względu, że Listy Zastawne II. Okresu bliższy mając termin wylosowania, przedstawiały wyższe korzyści na losowaniu Listów Zastawnych Okresu II., Towarzystwo zatem używało innego w tym celu środka.

Najpewniejszym środkiem jest zwiększenie funduszu na losowanie przymusowe.

W wypadku więc kiedy zamiana całkowicie uskutecznić się nie daje, Towarzystwo oblicza fundusz na losowanie Listów Zastawnych II. Okresu, w stosunku do istoty Listów Zastawnych II. Okresu w obiegu będących, w połączeniu ilości pozostać winnej w Okresie II. z ilością zamienić się winną na Okres III.; — brakujący fundusz na losowanie Listów Zastawnych II. Okresu w każdym półroczu dokłada z własnych zapasów, a po dokonaniu losowania w dniach 1 Kwietnia i 1 Października każdego roku, ilość Listów Zastawnych II. Okresu wylosowaną za fundusz dodatkowo przez Towarzystwo dołożony, niszczy, a w miejsce tych wystawia na własność Towarzystwa Listy Zastawne III. Okresu. Listy Zastawne zaś wylosowane za fundusz z opłat z dóbr otrzymany, ulegają spaleni i takowe już na Listy Zastawne III. Okresu zamienianemi być nie mogą.

Tą drogą postępując, Towarzystwo dopełniało sztucznie zamiany Listów Zastawnych II. Okresu na Okres III. i chociażby zamiana dobrowolna wcale nie miała miejsca, to Listy Zastawne drugiego Okresu z końcem r. 1866 zawiele w obiegu będące, przez losowanie przymusowe umorzonemi byćby musiały, i rzeczywiście już tą drogą umorzonemi zostały.

Takie postępowanie jest prawidłowe, lecz gdyby za—soby gotowe odpowiadały wysokości Listów Zastawnych II. Okresu więcej w obiegu będących, wówczas możnab na raz jeden co pół roku, za cały fundusz przymusow

Listy te wylosować, następnie takowe spalić, a w miejsce ich wystawić Listy Zastawne III. Okresu.

Z tego wszystkiego wypływa:

1. że rachunek umorzenia długu każdego Okresu, a ztąd téż i wycofanie z obiegu Listów Zastawnych każdego Okresu odbywa się zupełnie oddzielnie;
2. że w razach przejścia dóbr z Okresu jednego do drugiego, z powodu brania pożyczek odnowionych, Listy Zastawne zawiele w obiegu pozostałe, w którymkolwiek Okresie, zamieniać należy na ten Okres, do jakiego dobra przechodzą.
3. że w razie, gdy nie można dokonać zamiany dobrowolnie na drodze układów, że można i należy zwiększać fundusz losowania tego Okresu, z jakiego Listy Zastawne wycofać należy, a w miejsce tych Listów Zastawnych wycofanych, wystawiać Listy Zastawne tego Okresu, do jakiego dług cały przeniesionym zostaje;
4. że koszt zamiany Listów Zastawnych jednego Okresu na inny nie dochodziły 2 0/0 od Listów Zastawnych do zamiany dostarczanych.
5. że pierwotnie na ten cel dobra płaciły 2 0/0 za odnowienie;
6. że obecnie Towarzystwo Kredytowe Ziemskie samo własnymi funduszami wydatki te pokrywa.

10. Wymiana Listów Zastawnych lub kuponów uszkodzonych na inne, oraz poszukiwanie Listów Zastawnych lub kuponów zatraconych.

Uszkodzone Listy Zastawne i kupony mogą być, stosownie do Art. 123 i 125 prawa z r. 1825, zamienione na inne za opłatą kosztów zamiany, a w szczególności; od Listów Zastawnych Lit. A. B. C. po kop. 45 od Rs. 150; od Listów Zastawnych zaś Lit. D. E. po kop. 30 od ka-

żdego Listu Zastawnego. Co do kuponów zaś od arkusza kuponów Lit. A. B. C. po kop. 15, od arkusza kuponów Lit. D. i E. po kop. 7¹/₂.

Na przypadek zatracenia Listu Zastawnego lub kuponu, a w szczególności przez spalenie, zniszczenie, urońnienie i t. p., poszkodowany, jeśli o tém doniesie wymieniając Numer Listu Zastawnego lub kuponu, otrzyma z Władz Towarzystwa zawiadomienie, gdyby poszukiwany List Zastawny lub kupon był przez kogo do wypłaty złożony, co może niekiedy posłużyć, do wykrycia sprawcy szkody, prawnemu posiadaczowi Listu lub kuponu zrzędzonej.

Doniesienie jednakże w powyższym sposobie uczynione, tamować nie może wypłaty za Listy Zastawne lub kupony zgłaszającemu się okazicielowi, pomimo że takowe ulegają kwestyi. Jeżeli jednak poszkodowany życzy sobie, ażeby na przypadek zgłoszenia się kogo z Listem Zastawnym lub kuponami poszukiwanemi wypłata za takowe wstrzymaną została, oraz ażeby w miejsce zaginionych nowe Listy Zastawne lub kupony wydane mu były, wtedy udowodnić przedewszystkiém należy, że on był rzeczywiście ostatnim właścicielem zatraconych Listów Zastawnych lub kuponów, oraz złożyć fundusz odpowiedni na koszta ogłoszeń; — w skutku czego następują obwieszczenia w pismach krajowych i zagranicznych po razy dziewięć w ustępach miesięcznych, a w razie gdyby nikt poszukiwającemu praw do poszukiwania zatraconych Listów Zastawnych lub kuponów nie zaprzeczył, Władze Towarzystwa po upływie roku wydają decyzją umarzającą zatracone Listy Zastawne lub kupony, ogłaszają takową przez pisma, a po upływie trzech miesięcy od daty ogłoszenia decyzji umarzającej, wystawiają na rzecz poszkodowanego duplikaty Listów Zastawnych lub kuponów.

W razie gdyby ostatni posiadacz poszukiwanych Listów Zastawnych lub kuponów zgłosił się do wypłaty

z Listami Zastawnemi i kuponami poszukiwanemi, przed terminem wydania za takowe nowych Listów Zastawnych lub kuponów zwanych duplikatami, wówczas Władze Towarzystwa takowe Listy Zastawne lub kupony zatrzymują, okazicielowi tychże wydają świadectwo, i poszkodowanego o zgłaszającym się do wypłaty zawiadamiają, a to dla rozstrzygnięcia pomiędzy niemi sporu o własność w drodze sądowej. W wypadkach, gdyby kto z Listem Zastawnym lub kuponem poszukiwanym, za które wystawiono już nowe duplikaty zgłosił się do wypłaty, wówczas Władze Towarzystwa takowy List Zastawny lub kupony zatrzymują i przekreślają, a zgłaszającemu się wydają świadectwo, dla poszukiwania strat drogą sądową na tym, kto List Zastawny lub kupon nowy uzyskał, lub dawny dał mu podstępnie. Przepisy przedmiotu tego dotyczące zawarte są w Art. 124 i 128 prawa z r. 1825.

Przepisy dodatkowe z d. 28 Czerwca (10 Lipca) 1860 r., dotyczące poszukiwania zatraconych Listów Zastawnych i kuponów, wedle Art. 48 są następujące:

Poszukiwanie za pośrednictwem Władz Towarzystwa Kredytowego Ziemskiego Listów Zastawnych lub kuponów jakimkolwiek sposobem zatraconych, i wydawanie duplikatów, odbywać się będzie wedle dotychczasowych przepisów, z następującymi uzupełnieniami:

- a) Każdy przychodzący do Dyrekcyi Głównej o wydanie duplikatu na zatracony List Zastawny lub kupon, obok dopełnienia przepisów zawartych w Art. 124, 125 prawa z d. 1 (13) Czerwca 1825 r. oraz w § 213 i następnych Instrukcyj z d. 14 Marca 1826 r., powinien w podaniu swoim, obrać zamieszkanie prawne w Warszawie. Zawiadomienie od Dyrekcyi Głównej, o zgłoszeniu się posiadacza takiego Listu lub kuponu zakwestyonowanego, będzie doręczoném przez Woźnego Sądowego w tém obraném zamieszkanu.

b) W ciągu sześciu miesięcy, żądający wydania duplikatu, winien złożyć Dyrekcyi Głównej dowód wydanego pozwu do Sądu Cywilnego, i opłaconego wpisu, lub skargi do Sądu Karnego, a wyrok stanowczy i ostateczny, lub prawomocny złożyć Dyrekcyi Głównej, w lat trzy po tém zawiadomieniu, jeśli sprawa wytoczona została na drodze cywilnej, a w lat 5 jeżeli sprawa poszła na drogę karną.

Sprawy cywilne tego rodzaju będą sądzone z rejestru terminów skróconych, a wpis przez powoda opłacony, może być przez pozwanego podniesiony.

c) Po upływie powyżej oznaczonych terminów, jeżeli wzmiankowane dowody nie będą złożone, spór uważa się za niebyły, a Dyrekcyja Główna przywróci obieg zakwestyonowanym Listom Zastawnym lub kuponom. Przepisy dopiero co przywiedzione, o ile one do wypadków nadzwyczajnych nie odnoszą się, mają dotychczas dla Władz Towarzystwa Kredytowego moc obowiązującą.

11. Opłaty Towarzystwa.

a) *Od pożyczek w moc praw z r. 1826, 1838 i 1853 udzielonych.*

Opłaty dla Towarzystwa Kredytowego Ziemskiego przypadające podzielić się dają:

- a) na Opłaty stałe,
- b) na Opłaty chwilowe.

Do opłat stałych należą:

1^o Opłata 6^o/_o roczna od zaciągniętej pożyczki w Listach Zastawnych z Towarzystwa Kredytowego Ziemskiego w terminach półrocznych po 3^o/_o wnoszona.

Opłata ta przeznaczona jest na umorzenie długu Towarzystwa w przeciągu lat 28 i zaspokojenie prowizyi od Listów Zastawnych w obieg wypuszczanych, rozkład zaś Tabellą w Części 3^{ej} przy niniejszém dołączonej, do Art. 18.

prawa z r. 1825 odnoszącą się, uskutecznią się w ten sposób: że z wpływu 3⁰/₀ wnoszonego w racie 1^{ej} przypada na umorzenie długu:

Od kapitału rs. 100	1
na prowizyą zaś.	2
w Racie 2 ^{ej} na umorzenie długu 1.02	
na prowizyą	<u>1.98.</u> 3
w Racie 3 ^{ej} na umorzenie 1.0404	
na prowizyą. 1.9696	3
w Racie 4 ^{ej} na umorzenie. 1.061208	
na prowizyą. <u>1.938732</u>	3

i tak dalej.

Z powyższego okazuje się, że fundusz 1⁰/₀ na umorzenie wnoszony, w pierwszej racie stały, w następnych zaś pomnażany jest ciągle procentem od Listów Zastawnych spłaconych, i nawzajem, że w racie pierwszej fundusz na prowizyą wynosi 2⁰/₀, w następnych zaś ratach fundusz ten zmniejsza się o tyle, o ile ustaje obowiązek płacenia prowizyi od Listów Zastawnych przez losowanie z obiegu wycofanych, czyli o ile zmniejsza się funduszu na prowizyą, o tyle przybywa go na losowanie Listów Zastawnych.

Tabella przy niniejszém dołączająca się, służy za podstawę do obliczania funduszu na umorzenie pożyczek w każdym półroczu przypadającego w obu Okresach Towarzystwa, jak niemniej do wynalezienia funduszu, jaki w każdym półroczu na losowanie Listów Zastawnych przypadać winien.

2^o Obok opłaty stałej, półrocznie 3⁰/₀ od zaciągniętej z Towarzystwa pożyczki wnoszonej, każdy stowarzyszony obowiązany jest wnosić do Kass Towarzystwa, na zasadzie Art. 30. prawa z r. 1825, po groszu od każdego wnoszonego złotego, czyli po kopiejek 1/2 od każdych kop. 15.

Fundusz ten przeznaczonym jest w ogóle na Administracyą Władz Towarzystwa Kredytowego Ziemięskiego.

I tak np.: Jeżeli pożyczka z Towarzystwa Kredytowego
wzięta wynosi rs. 15,000

Stowarzyszony płaci:

a) 3 ⁰ / ₀ od całkowitego długu na umorzenie i prowizyą „	450
b) na administracją od summy rsr. 450, wnoszonej w stosunku 1/2 kop. od kop. 15 przypada „	15
razem płaci rs. 464	

Opłaty powyższe (Art. 8 prawa z r. 1825) wnoszone są do Kass Towarzystwa Kredytowego Ziemskiego pomiędzy 1^m a 13^m Czerwca i pomiędzy 1^m a 13^m Grudnia każdego roku.

Do opłat chwilowych czyli jednorazowych, odnoszą się:

1⁰ Należność za wygotowanie Listów Zastawnych;

2⁰ Należność procentu amortyzacyjnego za raty uplynione;

3⁰ Dopłaty końcowe z powodu odnowienia.

Co do 1^o. Każdy biorący pożyczkę w Listach Zastawnych obowiązany jest wnieść do Kass Towarzystwa należność za wygotowanie Listów Zastawnych.

Opłata ta prawem z r. 1825, a w szczególności Art. 29 oznaczona, wynosiła:

Od Listów Z ^{ch} Litera A. wartość rs. 3,000 rs. 6 k. —	
„ B. „ „ 750 „ 1 „ 50	
„ C. „ „ 3,000 „ „ 30	
„ D. „ „ 75 „ „ 15	
„ E. „ „ 30 „ „ 15	

Opłata jednakże ta, Art. 30 prawa z r. 1838, w ten sposób zmienioną została, że za wygotowanie Listów Zastawnych:

Litera A.	należne koszta	wynoszą	rs. 9 k. —
„ B.	„	„	2 „ 25
„ C.	„	„	— „ 45
„ D.	„	„	— „ 30
„ E.	„	„	— „ 30

Przepis ten ostatni jest obowiązującym. I tak np. jeżeli pożyczka rubli srebrem 15,000 wnosząca udzieloną zostaje, jako to:

A.	sztuk	3	wartości	rs. 9,000
B.	„	4	„	3,000
C.	„	10	„	1,500
D.	„	10	„	750
E.	„	25	„	750

wówczas należne koszta wygotowania Listów Zastawnych wynosić będą:

Za Listy Z ^{ne} Lit.	A.	sztuk	3	rs. 27 k. —
	B.	„	4	„ 9 „ —
	C.	„	10	„ 4 „ 50
	D.	„	10	„ 3 „ —
	E.	„	25	„ 7 „ 50

Razem rs. 51 k. —

a opłata ta, natychmiast jest na raz jeden wymagalną. (Patrz Tabelę N. 16).

Co do 2^o. Należność procentu amortyzacyjnego jest to opłata przypadająca od tych właścicieli dóbr ziemskich stowarzyszonych, którzy przystąpili do Towarzystwa nie w pierwszym zaraz półroczu, dozwolonego przystąpienia, lecz w półroczu drugim, trzecim, czwartym i t. d.

Ponieważ zasadą Towarzystwa Kredytowego Ziemskiego w Królestwie Polskiem jest to, że wszyscy rozpoczynają Okres umorzenia długu swojego od 1 zaraz półrocza dozwolonego do Towarzystwa przystąpienia, bez względu na opóźnienia przewidziane, prawo zatem w Art. 200 z r. 1825 jak niemniej w Art. 13 z roku 1838 wskazało, że za czas

stałych powiedziano; po kop. $\frac{1}{2}$ od kop. 15 wnoszonych; czyli:

w wypadku pierwszym	rs.	5	kop.	10
„	drugim	„	10	„ 30
„	trzecim	„	15	„ 61 i t. d.

Oplata procentu amortyzacyjnego należy od tych, którzy biorą nietylko pożyczkę nową i dodatkową, ale nawet i od tych, którzy spóźniają się z odnowieniem pożyczki, a chociaż oplata ta należy jednorazowo, prawo jednakże, dla przyniesienia ulgi stowarzyszonym, dozwala opłatę tę rozkładać na raty, z warunkiem, aby ilość rat na jakie procent amortyzacyjny rozłożonym zostaje, nie przechodziła ilości półroczy, o jakie stowarzyszony z wzięciem pożyczki opóźnił się. I tak, jeżeli spóźnienie miało miejsce o jedno półrocze, procent amortyzacyjny za przeszłość na raz jeden jest wymagalny, jeżeli o dwa półrocza, procent amortyzacyjny rozkłada się na rat 2, jeżeli o 3 półrocza, procent amortyzacyjny rozkłada się na rat 3 i t. d. Od należności jednakże procentu amortyzacyjnego na raty rozłożonej, Władze Towarzystwa Kredytowego Ziemskiego zaliczają prowizyą na korzyść Towarzystwa pierwotnie wedle przepisu § 3 *Dodatków i Odmian* w Instrukcyi z d. 1 Grudnia 1829 r. w stosunku 5⁰/₀ rocznie, obecnie zaś w skutku postanowień oddzielnych Władz Towarzystwa Kredytowego Ziemskiego w stosunku 4⁰/₀ rocznie.

Co do 3^o. Dopłaty końcowe z powodu odnowienia, są to należności w zamian za część Listu Zastawnego na pożyczkę wydającego się wnoszone. Należności te przy każdym odnowieniu pożyczki do poboru przypadające wypływają z tej zasady, że Listy Zastawne na pożyczki wydawane, są ostatecznie na zera zakończone, — dla otrzymania więc tej możności, dopłaca się gotowizną tyle, ile do zaokrąglenia pożyczki wypada. Przykład do

zamiany obowiązkowej w Ustępie 9^m przytoczony, posłużyć może do bliższego wyjaśnienia tego rodzaju należności, Art. 22 prawa z r. 1838 przewidzianej.

Te są opłaty od stowarzyszonych, w rozmaitych położeniach wymagalne, — wszelkie zaś inne, a mianowicie z powodu dopuszczanych zaległości do poboru wskazywane, dotyczą tylko tych, którzy w opłatach Towarzystwu przypadających zalegają i takowe należą do środków egzekucyjnych, o czym poniżej będzie mowa. Wszakże nadmienić tu jeszcze wypada, że w Okresie II., w razach odnawiania pożyczek, pobieraną była opłata z mocy Art. 26 prawa z r. 1838 2^o/₀ z dozwoleniem rozkładu takowej na raty. Wszakże opłata ta Art. 21 prawa z r. 1838 zniesiona, ani od właścicieli, ani od wierzycieli pociągających dobra do Towarzystwa, pobieraną nie jest.

*b) Opłaty od pożyczek w moc prawa
z r. 1860 udzielonych.*

Udzielanie pożyczek w Listach Zastawnych III. Okresu, Seryi 2, na mocy prawa z d. 10 (22) Czerwca 1860 r., dozwolone zostało do d. 19 (31) Grudnia 1866 r. Listy Zastawne w moc tego prawa w obieg wypuszczone wycofanymi być winny z obiegu ostatecznie, z upływem 1^o półrocza 1881 r. Przeciąg więc czasu pomiędzy terminem udzielania pożyczek, a umorzeniem ich całkowitem nie obejmuje lat 28, lecz tyle, ile od daty udzielenia pożyczki do włącznie 1 półrocza 1881 r. pozostaje. Tak np. pożyczka udzielona:

- 1^{ca} przed dniem 8 (20) Marca 1861 r., od której pierwsza do poboru rata Czerwcową 1861 r. w dniu 1 Czerwca przypada, umorzona być musi w ciągu półroczy 41
- 2^{ta} pożyczka przyznana przed d. 8 (20) Września 1861 r., od której 1^a Rata Grudniowa 1861 r.

- przypada do poboru w d. 1 Grudnia 1861 r.,
umorzoną będzie w ciągu półroczy. 40
- 3° pożyczka przyznana przed d. 8 (20) Marca
1862 r., od której pierwsza do poboru rata
Czerwcową 1862 r. przypada w d. 1 Czerwca
1862 r., umorzona będzie w ciągu półroczy. . 39
- 4° pożyczka przyznana przed d. 8 (20) Września
1862 r., od której pierwsza do poboru Rata
Grudniowa 1862 r. przypada w d. 1 Grudnia
1862 r., umorzona będzie w ciągu półroczy . 38
- 5° pożyczka przyznana przed d. 8 (20) Marca
1863 r., od której pierwsza Rata Czerwcową
1863 r., przypada do poboru w d. 1 Czerwca
1863 r., umorzona będzie w ciągu półroczy. . 37
- 6° pożyczka przyznana przed d. 8 (20) Września
1863 r., od której 1 Rata Grudniowa 1863 r.
przypada do poboru w d. 1 Grudnia 1863 r.,
umorzoną będzie w ciągu półroczy. 36
- 7° pożyczka przyznana przed d. 8 (20) Marca
1864 r., od której pierwsza Rata Czerwcową
1864 r., przypada do poboru w d. 1 Czerwca
1864 r., umorzona będzie w ciągu półroczy. . 35
- 8° pożyczka przyznana przed d. 8 (20) Września
1864 r., od której pierwsza Rata Grudniowa
1864 r., przypada w d. 1 Grudnia 1864 r.,
umorzoną będzie w ciągu półroczy. 34
- 9° pożyczka przyznana przed d. 8 (20) Marca
1865 r., od której pierwsza Rata Czerwcową
1865 r., przypada do poboru w d. 1 Czerwca
1865 r., umorzona będzie w ciągu półroczy. . 33
- 10° pożyczka przyznana przed d. 8 (20) Września
1865 r., od której pierwsza Rata Grudniowa
1865 r., przypada do poboru w d. 1 Grudnia
1865 r. umorzona będzie w ciągu półroczy. . 32

- 11° pożyczka przyznana przed d. 8 (20) Marca 1866 r., od której pierwsza Rata Czerwcową 1866 r., przypada do poboru w d. 1 Czerwca 1866 r., umorzona będzie w ciągu półroczy. . . 31
- 12° pożyczka przyznana przed d. 8 (20) Września 1866 r., od której pierwsza Rata Grudniowa przypada do poboru w d. 1 Grudnia 1866 r., umorzona będzie w ciągu półroczy 30
- 13° Nakoniec pożyczka przyznana pomiędzy dniem 8(20) Września, a 19(31) Grudnia 1866 r., od której pierwsza Rata Czerwcową 1867 r., przypada do poboru w d. 1 Czerwca 1867 r., umorzona będzie w ciągu półroczy 29

Z powyższego obrazu widzieć się daje:

1. że terminy stanowcze do przyznawania pożyczek i do zamknięcia księgi pożyczek oznaczone są we wszystkich półroczach na d. 8 (20) Marca i 8 (20) Września każdego roku.
2. że pierwsza rata do poboru po d. 8 (20) Marca wskazana, jest Rata Czerwcową w d. 1. tegoż miesiąca wymagalną i należy do pierwszego półrocza tegoż roku, w którym pobór jój zarządzonym został, po dniu zaś 8 (20) Września pierwszą ratą poborową jest rata Grudniowa w d. 1. tegoż miesiąca wymagalna, i należy do drugiego półrocza tegoż roku w którym pobór jój zarządzonym został.

Że zaś, jak to powyżej widzieliśmy, pożyczki w różnych terminach udzielonemi być mogą, a ztąd też przeciąg czasu na ich umorzenie do r. 1881 zakreślony, zależnym jest od peryodu ich udzielania, tak że potrzeba półroczy: 41, 40, 39, 38, 37, 36, 35, 34, 33, 32, 31, 30 albo ostatecznie 29, wynika ztąd, że opłaty z dóbr ziemskich od pożyczek w Listach Zastawnych III. Okresu Seryi 2, na mocy prawa z r. 1860 udzielanych w każdym półroczu odmiennemi być muszą. Dlatego też Art. 5

prawa z roku 1860 stanowi: „że od daty przyznania każdej pożyczki do drugiej Seryi Okresu III. „należącej, aż do włącznie 1 półrocza 1881 r. „opłaty na procent i umorzenie zostaną pobierane „w jednostajnej i tak ustosunkowanej wysokości, „że Listy Zastawne Okresu III. Seryi 2, wraz z należącymi do nich kuponami, znajdują się za pośrednictwem tych opłat umorzone, współcześnie z ostatecznym umorzeniem Listów Zastawnych tego „Okresu na zasadzie prawa z dnia 8 (20) Kwietnia „1853 r. wystawionych.” Lubo zaś Art. 8 prawa z r. 1860 dozwala właścicielom stowarzyszonym wnieść całkowitą zaległość amortyzacyjną za ubiegłe półrocza licząc od roku 1853, lub za tyle ile mu się zdawać będzie, co miałyby ten skutek, że w dalszych półroczach wnosiliby opłaty w stosunku 6 0/0 lub nieco więcej, — doświadczenie wszakże przekonało, że wszyscy bez wyjątku właściciele stowarzyszeni Okresu III. Seryi 2, system rozkładu amortyzacji na lata przyszłe za dogodniejszy dla siebie uznali, i dlatego też w spełnieniu przepisu Art. 5 prawa z r. 1860 Władze Towarzystwa Kredytowego znalazły się w obowiązku ustanowienia skali opłat należności od stowarzyszonych z zastosowaniem jej do każdego po szczególe półrocza.

Niema potrzeby dowodzenia, że każdy biorący pożyczkę wcześniej, jako mający dłuższy przeciąg czasu do jej umorzenia opłacać winien niższe stosunkowo raty — jak nawzajem, że biorący pożyczkę później, opłacać musi więcej, — idzie tu tylko o to, ile w każdym danym półroczu przy opłacie 2 0/0 na prowizyą, czyli za kupony, stowarzyszony dopłacać winien, aby dług jego z pierwszym półroczem 1881 r. był skończonym.

Przypuśćmy że pożyczka z Towarzystwa Kredytowego Ziemskiego udzieloną była w summie Rs. 100 przed dniem

8 (20) Marca 1861 r. Stowarzyszony zatém ma obowiązek spłacić ją w ratach 41 z prowizją 2 0/0. Pytanie, wiele dopłacać winien na jój umorzenie w racie piérwszój?

Dla rozwiązania tego zadania biorę wzór:

$$a = \frac{k \times r}{(1+r)^n 1}$$

gdzie a jest szukaną wartością, k danym kapitałem, r procentem od jednoścí kapitału za jednostkę czasu, n liczbą rat. Podstawivszy więc w powyższy wzór dane z żądanego zadania, otrzymamy:

$$a = \frac{100 \times 0,02}{(1+0,02)^{41} 1}$$

$$a = \frac{2}{(1+0,02)^{41} 1} = \frac{2}{(1,02)^{41} 1} = \frac{2}{2,25216 - 1} = \frac{2}{1,25216} = 1,6.$$

ztałd téż stowarzyszony w peryodzie tym uzyskujący pożyczkę opłacać będzie a) na amortyzacyą 1,6.

b) na prowizyą 2.

czyli razem 3,6.

przez półroczy 41, a opłatą taką całkowity długi jego umorzonym będzie, jakto Tabella Nr. 1. przekonywa *).

Gdyby dalej przy tychże samych warunkach dany kapitał miał być spłaconym w ratach 40, a następnie w ratach o jednośc mniejszych, aż do rat 29. włącznie, w takim razie w powyższym wzorze, n , to jest liczba rat, będzie się tylko zmieniała o jednośc od poprzedzającej:

*) Rozwiązanie. (Logarytmy Lalanda).

$(1,02)^{41}$	$41 \log. (1,02) = 41 \times 0,00860 = \log. 0,35260 =$	$2,25216$
	$\log. 1,02 = 0,00860$	$0,00860$
	$\log. 1,02 = 2,00860$	41
	$\log. 2252 = 3,35257$	860
	$\log. 2253 = 3,35276$	3440
	$\left. \begin{array}{l} \log. 2252 = 3,35257 \\ \log. 2253 = 3,35276 \end{array} \right\} 19 \text{ Różnica}$	$0,35260$
$\log. 0,35260$	$\left. \begin{array}{l} \log. 0,35257 \\ \log. 0,35257 \end{array} \right\} 3 \text{ Różnica}$	$\frac{19 - 1}{3 - x}$
		$x = \frac{3}{19} = 0,157$
		$\frac{19:3 = 1:x$

I tak:

$n=40$	2^0	$a = \frac{100 \times 0,02}{(1+0,02)^{40}} = \frac{2}{(1,02)^{40}} = \frac{2}{2,208-1} = \frac{2}{1,208} = 1,66$
$n=39$	3^0	$a = \frac{100 \times 0,02}{(1+0,02)^{39}} = \frac{2}{(1,02)^{39}} = \frac{2}{2,1647-1} = \frac{2}{1,1647} = 1,72$
$n=38$	4^0	$a = \frac{100 \times 0,02}{(1+0,02)^{38}} = \frac{2}{(1,02)^{38}} = \frac{2}{2,12225-1} = \frac{2}{1,12225} = 1,79$
$n=37$	5^0	$a = \frac{100 \times 0,02}{(1+0,02)^{37}} = \frac{2}{(1,02)^{37}} = \frac{2}{2,080667-1} = \frac{2}{1,080667} = 1,86$
$n=36$	6^0	$a = \frac{100 \times 0,02}{(1+0,02)^{36}} = \frac{2}{(1,02)^{36}} = \frac{2}{2,039857-1} = \frac{2}{1,039857} = 1,93$
$n=35$	7^0	$a = \frac{100 \times 0,02}{(1+0,02)^{35}} = \frac{2}{(1,02)^{35}} = \frac{2}{1,999864-1} = \frac{2}{0,999864} = 2,01$
$n=34$	8^0	$a = \frac{100 \times 0,02}{(1+0,02)^{34}} = \frac{2}{(1,02)^{34}} = \frac{2}{1,960636-1} = \frac{2}{0,960636} = 2,09$
$n=33$	9^0	$a = \frac{100 \times 0,02}{(1+0,02)^{33}} = \frac{2}{(1,02)^{33}} = \frac{2}{1,922217-1} = \frac{2}{0,922217} = 2,17$
$n=32$	10^0	$a = \frac{100 \times 0,02}{(1+0,02)^{32}} = \frac{2}{(1,02)^{32}} = \frac{2}{1,884522-1} = \frac{2}{0,884522} = 2,27$
$n=31$	11^0	$a = \frac{100 \times 0,02}{(1+0,02)^{31}} = \frac{2}{(1,02)^{31}} = \frac{2}{1,847565-1} = \frac{2}{0,847565} = 2,36$
$n=30$	12^0	$a = \frac{100 \times 0,02}{(1+0,02)^{30}} = \frac{2}{(1,02)^{30}} = \frac{2}{1,811333-1} = \frac{2}{0,811333} = 2,47$
$n=29$	13^0	$a = \frac{100 \times 0,02}{(1+0,02)^{29}} = \frac{2}{(1,02)^{29}} = \frac{2}{1,775833-1} = \frac{2}{0,775833} = 2,58$

(Zobacz Część III. Tabele 2, 3, 4, 5, 6, 7, 8, 9, 10, 11, 12, 13*).

Czyli biorący pożyczkę opłacać winien:

w Terminie	1. a)	na umorzenie	1,6.
		b) na prowizyą	2. 3,6 czyli rocznie 7,2.
„ „	2. a)	na umorzenie	1,66.
		b) na prowizyą	2. 3,66 „ „ 7,32.
„ „	3. a)	na umorzenie	1,72.
		b) na prowizyą	2. 3,72 „ „ 7,44.
„ „	4. a)	na umorzenie	1,79.
		b) na prowizyą	2. 3,79 „ „ 7,58.
„ „	5. a)	na umorzenie	1,86.
		b) na prowizyą	2. 3,86 „ „ 7,72.
„ „	6. a)	na umorzenie	1,93.
		b) na prowizyą	2. 3,93 „ „ 7,86.

*) Powyższą formułę podaje Józef Piastuskiewicz, Nauczyciel Matematyki i Urzędnik Dyrekcji Głównej Tow. Kredyt. Ziemińskiego.

w Terminie	7.	a)	na umorzenie	2,01.		
		b)	na prowizyą	2. 4,01	czyli	rocznie 8,02.
„	„	8.	a)	na umorzenie	2,09.	
			b)	na prowizyą	2. 4,09	„ „ 8,18.
„	„	9.	a)	na umorzenie	2,17.	
			b)	na prowizyą	2. 4,17	„ „ 8,34.
„	„	10.	a)	na umorzenie	2,27.	
			b)	na prowizyą	2. 4,27	„ „ 8,54.
„	„	11.	a)	na umorzenie	2,36.	
			b)	na prowizyą	2. 4,36	„ „ 8,72.
„	„	12.	a)	na umorzenie	2,47.	
			b)	na prowizyą	2. 4,47	„ „ 8,94.
„	„	13.	a)	na umorzenie	2,58.	
			b)	na prowizyą	2. 4,58	„ „ 9,16.

Takie są opłaty na umorzenie i prowizyą, za pośrednictwem których, stowarzyszony otrzymaną przez siebie pożyczkę umorzy całkowicie z upływem pierwszego półrocza 1881 roku. Lecz pomimo opłat tych, dobra są jeszcze w obowiązku wnieść dodatkową opłatę, pod tytułem grosza administracyjnego — opłata ta, zwana opłatą grosza od złotego, ustanawia się w ten sposób, że należność raty dzieli się przez 30, a iloraz ztąd otrzymany, przedstawiać będzie wysokość opłaty na administracyą.

Tak naprzykład:

Mający udzieloną pożyczkę w ilości Rs. 1,500 przed dniem 20 Marca 1861 r. winien płacić na ratę?

Wiemy, że w terminie tym opłacać winien od 100 po 3.6.

układam proporcją:

$$100 : 3,6 = 1,500 : x \quad x = \frac{1,500 \times 3,6}{100} = 54.$$

ztąd rata wynosi 54.

na administracyą $\frac{1}{30}$ 1, 8.

Razem Rs. 55, 8.

czyli Rs. 55 kop. 80.

albo np. mający udzieloną pożyczkę 1,500 przed dniem 20 Września 1865 r., a zatem w terminie 10.

W terminie tym przypada od sta Rs. 4, 27, ztąd

$$100 : 4,27 = 1,500 : x; x = \frac{1,500 \times 4,27}{100} = 64,05.$$

czyli że na ratę 64,05.

na administracyą $\frac{1}{30}$ raty $2,13\frac{1}{2}$.

Ogół raty wyniesie $6,618\frac{1}{2}$.

Tą drogą postępując, od każdej pożyczki, na zasadzie powyższych objaśnień, ustanowić można wysokość opłat dla Towarzystwa przypadających.

Co do opłat pod tytułem należności za wygotowanie Listów Zastawnych przepisy w tej mierze dla innych Okresów wydane, mają moc obowiązującą i dla biorących pożyczki w Listach Zastawnych III. Okresu Seryi 2.

12. Egzekucya należności Towarzystwa.

a) przed rokiem 1860.

Już wyżej powiedziano, że pobór należności Towarzystwa uskutecznia się w terminach półrocznych, a mianowicie: pomiędzy 1 a 13 Czerwca oraz pomiędzy 1 a 13 Grudnia każdego roku. Przed poborem należności stałej, na umorzenie i prowizyą wnoszonej, pobierane są przede wszystkim inne należności, a jeżeli dobra stowarzyszone w d. 13 Czerwca i 13 Grudnia należności Towarzystwa nie zaspokoją, wówczas Władze Towarzystwa przystępują do kroków egzekucyjnych stopniowo w miarę postępu czasu i trwającej zaległości.

- 1^{sz} stopień egzekucyi Towarzystwa są kary od zaległości zaliczane;
- 2^{si} stopień egzekucyi obok kar jest zaprowadzenie do dóbr dłużnych Administracyi Towarzystwa, w czwartym miesiącu zaległości Raty Czerwcowej;
- 3^{ci} stopień egzekucyi Towarzystwa jest wydzierżawienie dóbr na lat 3, w miesiącu Maju lub pierwszych

- dniach Czerwca za Raty zaległe Czerwcową i Grudniową, lub wprost za Ratę Grudniową zaległą;
- 4^{ty} stopień, jeżeli wydzierżawienie do skutku dla braku konkurencyi nie dojdzie, zatrzymuje się w dobrach dłużnych Administracya Towarzystwa;
- 5^{ty} sprzedaż pierwsza przez Towarzystwo;
- 6^{ty} Administracya roczna Towarzystwa, jeżeli sprzedaż pierwsza do skutku nie dojdzie;
- 7^{my} stopień, sprzedaż druga przez Towarzystwo.

Jeżeli sprzedaż ta do skutku nie dojdzie, dobra przysądzone zostają na własność Towarzystwa Kredytowego Ziemskiego, które albo samo administruje, albo nową sprzedaż ogłasza. We wszystkich tych stopniach egzekucyi Towarzystwa, kary od zaległości zawsze są liczone: w miesiącu pierwszym zaległości po $\frac{1}{2}$ od sta, w dalszych po 1 $\frac{0}{0}$, a od chwili niedojścia do skutku dzierżawy, znowu po $\frac{1}{2}$ od sta, a egzekucya zaś Towarzystwa do lat trzech przeciągnąć się może.

W każdym jednakże stopniu, jeżeli dobra dłużne zaspokoją w całości, należności Towarzystwa, właściciel ich uwolnionym zostaje od dalszych środków egzekucyjnych, i wraca do pierwszego położenia.

Przypuściwszy że dobra NN. mają pożyczkę Rs. 10,000 od której należna opłata półroczna wynosi Rs. 310: przypuściwszy dalej, że rata ta zalega przez wszystkie stopnie egzekucyi, wówczas postępowanie władz Towarzystwa Kredytowego Ziemskiego w poszukiwaniu należności w najwyższym i ostatecznym stopniu, byłoby następujące:

1. Rata Czerwcowa roku 1851,

do poboru w d. 1 Czerwca 1851 r. wskazana, wynosi jak wyżej rs. 310. W razie niezapłacenia téj przed d. 13 Czerwca 1851 r. do dóbr dłużnych stosuje się:

1. Stopień Egzekucyi

to jest: zaliczają się kary od zaległości, i tak: od dnia 13 Czerwca 1851 r. po $\frac{1}{2}$ od sta, od summy r. 310 zaleglój,

należy	„	„	1,55
dnia 13 Lipca 1851 r. po 1 ⁰ / ₀	„	„	3,10
„ 13 Sierpnia	„	„	3,10

w razie niezaspokojenia po dzień 13-ty Sierpnia 1851 r. zaległości powyższych, stosuje się do tychże dóbr;

2. Stopień Egzekucyi

to jest zaprowadza się Administracya Władz Towarzystwa Kredytowego Ziemskiego, i liczą się dalej kary.

dnia 13 Września 1851 r. kary po 1 ⁰ / ₀	3,10
„ 13 Października „ „	3,10
„ 13 Listopada „ „	3,10
„ 13 Grudnia „ „	3,10
„ 13 Stycznia 1852 r. „ „	3,10
„ 13 Lutego „ „	3,10
„ 13 Marca „ „	3,10
„ 13 Kwietnia „ „	3,10
„ 13 Maja „ „	3,10

w razie niezaspokojenia po dzień 13 Maja 1852 r. zaległości powyższych stosuje się do tychże dóbr:

3. Stopień Egzekucyi

to jest: wystawia się dobra na wydzierżawienie Towarzystwa na lat 3, w terminie pomiędzy 13 Maja 13 Czerwca 1852 r.

Jeżeli wydzierżawienie dla braku konkurentów do skutku nie dojdzie wówczas stosuje się do dóbr dłużnych:

do przeniesienia 35,65,

z przeniesienia 35,65

4. Stopień Egzekucyi

to jest: zaliczają się kary w dalszym ciągu półprocentowe, i dopełniają się przedwstępne ogłoszenia przez pisma o zamierzonej przez Władze Towarzystwa sprzedaży dóbr, a ztąd liczą się kary:

dnia 13 Czerwca	1852 r. po 1/2 od sta	1,55
„ 13 Lipca	„ „	1,55
„ 13 Sierpnia	„ „	1,55
„ 13 Września	„ „	1,55
„ 13 Październ.	„ „	1,55
„ 13 Listopada	„ „	1,55

9,30

Pomiędzy dniem 13 Listopada a dniem 13 Grudnia 1852 r., przypada:

5. Stopień Egzekucyi

to jest sprzedaż publiczna dóbr obdłużonych. Jeżeli zamierzona sprzedaż dóbr do skutku dla braku konkurentów nie dojdzie, wówczas stosuje się do dóbr:

6. Stopień Egzekucyi

to jest zaprowadza się roczna Administracya Władz Towarzystwa i liczą się dalej kary:

dnia 13 Grudnia	1852 r. po 1/2 od sta	1,55
„ 13 Stycznia	1853 r. „	1,55
„ 13 Lutego	„ „	1,55
„ 13 Marca	„ „	1,55

do przeniesienia 6,20 44,95

			z przeniesienia	6,20	44 95
dnia 13	Kwietnia 1853 r.	po 1/2	od sta	1,55	
„ 13	Maja	„	„	1,55	
„ 13	Czerwca	„	„	1,55	
„ 13	Lipca	„	„	1,55	
„ 13	Sierpnia	„	„	1,55	
„ 13	Września	„	„	1,55	
„ 13	Październ.	„	„	1,55	
„ 13	Listopada	„	„	1,55	
				<hr/>	

18 60

Jeżeli roczna Administracya nie pokryje wszelkich zaległości Towarzystwa, wówczas dopełniają się przedwstępne ogłoszenia, o zamierzonej sprzedaży drugiej przez publiczną licytacją i to jest:

7. Stopień Egzekucyi

a tymczasem zaliczają się kary:

dnia 13	Grudnia 1853 r.	po 1/2	od sta	1,55
„ 13	Stycznia 1854 r.	„	„	1,55
„ 13	Lutego	„	„	1,55
„ 13	Marca	„	„	1,55
„ 13	Kwietnia	„	„	1,55
„ 13	Maja	„	„	1,55
				<hr/>

9 30

72 85

Jeżeli zamierzona sprzedaż druga pomiędzy 13 Maja do 13 Czerwca r. b. 1854 przypadająca, dla braku konkurencyi do skutku nie dojdzie, dobra dłużne przysądzone są na własność Towarzystwa.

W ciągu zalegającej raty Czerwcowej 1851 r. i w czasie trwającej za nią egzekucyi, zalegać będą w dalszej kolei raty:

Grudniowa 1851 r.

Czerwcową 1852 r.

Grudniowa 1852 r.

Czerwcową 1853 r.

Grudniowa 1853 r.

zobaczmy więc jak środki egzekucyjne do rat tych są stosowane.

2. Należność Raty Grudniowej 1851 r.

wynosząca rs. 310 przypada do poboru w d. 1 Grudnia 1852 r. a zatem w terminie gdy dobra dłużne Ratę Czerwcową 1851 r. znajdują się w stopniu *drugim* egzekucyi.

Postępowanie więc egzekucyjne za zaległość Raty Grudniowej, jest toż samo, i tylko dalszym ciągiem, co i za Ratę Czerwcową 1851 r., i tak obok już zaprowadzonej administracyi liczą się kary:

dnia 13 Grudnia 1851 r. po $\frac{1}{2}$ od sta	1,55
„ 13 Stycznia 1852 r. po 1 od sta	3,10
„ 13 Lutego „ „	3,10
„ 13 Marca „ „	3,10
„ 13 Kwietnia „ „	3,10
„ 13 Maja „ „	3,10
	<hr/>
	17,5

następnie stosuje się:

Trzeci Stopień Egzekucyi

to jest: pomiędzy d. 13 Maja a 13 Czerwca dobra te idą na wydzierżawienie.

W razie nie dojsścia wydzierżawienia do skutku, stosuje się do dóbr dłużnych

Czwarty Stopień Egzekucyi

to jest zaliczają się w dalszym ciągu kary jako to:

do przeniesienia

 17,5

			z przeniesienia	17,05
dnia 13 Czerwca	1842 r.	po 1/2	od sta	1,55
„ 13 Lipca	„	„		1,55
„ 13 Sierpnia	„	„		1,55
„ 13 Września	„	„		1,55
„ 13 Październ.	„	„		1,55
„ 13 Listopada	„	„		<u>1,55</u>
				9,30

Pomiędzy dniem 13 Listopada a 13 Grudnia 1852 r. przypada:

Piąty Stopień Egzekucyi,

to jest sprzedaż publiczna dóbr odłużonych.

Jeżeli zamierzona sprzedaż do skutku nie dojdzie, wówczas stosuje się do dóbr:

Szósty Stopień Egzekucyi,

to jest, dobra zostają w rocznej Administracyi Towarzystwa i liczą się kary:

dnia 13 Grudnia	1852	po 1/2 k.	od sta	1,55
„ 13 Stycznia	1853	„		1,55
„ 13 Lutego	„	„		1,55
„ 13 Marca	„	„		1,55
„ 13 Kwietnia	„	„		1,55
„ 13 Maja	„	„		1,55
„ 13 Czerwca	„	„		1,55
„ 13 Lipca	„	„		1,55
„ 13 Sierpnia	„	„		1,55
„ 13 Września	„	„		1,55
„ 13 Październ.	„	„		1,55
„ 13 Listopada	„	„		<u>1,55</u>

18,60

Jeżeli roczna Administracya nie pokryje wszelkich zaległości, następuje wówczas:

do przeniesienia 44,95

z przeniesienia 44,95

Siądmy Stopień Egzekucyi,

to jest, przysposabia się sprzedaż druga, pomiędzy 13 Maja 1854 r. a 13 Czerwca 1854 r., a tém samém liczą się kary:

dnia 13 Grudnia 1853 r. po 1/2 od sta	1,55
„ 13 Stycznia 1854 r. „	1,55
„ 13 Lutego „ „	1,55
„ 13 Marca „ „	1,55
„ 13 Kwietnia „ „	1,55
„ 13 Maja „ „	1,55

9,30

54,25

W razie niedojścia do skutku drugiey sprzedaży, dobra przechodzą na własność Towarzystwa.

3. Należność Raty Czerwcowej 1852 r.,

wynosząca rs. 310, przypada do poboru w d. 1 Czerwca 1852 r., a zatém w terminie, gdy dobra dłużne Ratę Czerwcową 1851 r. znajdują się

w Czwartym Stopniu Egzekucyi,

to jest w terminie niedoszłej do skutku dzierżawy, a zatém liczą się kary:

dnia 13 Czerwca 1852 r. po 1/2 od sta	1,55
„ 13 Lipca „ „	1,55
„ 13 Sierpnia „ „	1,55
„ 13 Września „ „	1,55
„ 13 Październ. „ „	1,55
„ 13 Listopada „ „	1,55

9,30

Pomiędzy dniem 13 Listopada a 13 Grudnia 1852 r. przypada:

z przeniesienia 9,30

z przeniesienia 9,30

Piąty Stopień Egzekucyi,

to jest, sprzedaż publiczna pierwsza dóbr od-
łużonych, jeżeli zaś to do skutku nie dojdzie,
wówczas stosuje się do dóbr:

Szósty Stopień Egzekucyi,

to jest, dobra zostają w rocznej Administracyi
Towarzystwa i liczą się kary:

dnia 13	Grudnia 1852 r.	po 1/2	od sta	1,55
„ 13	Stycznia 1853	„	„	1,55
„ 13	Lutego	„	„	1,55
„ 13	Marca	„	„	1,55
„ 13	Kwietnia	„	„	1,55
„ 13	Maja	„	„	1,55
„ 13	Czerwca	„	„	1,55
„ 13	Lipca	„	„	1,55
„ 13	Sierpnia	„	„	1,55
„ 13	Września	„	„	1,55
„ 13	Październ.	„	„	1,55
„ 13	Listopada	„	„	1,55

18,60

Jeżeli roczna Administracja nie pokryje
wszelkich zaległości następuje wówczas:

Siódmy Stopień Egzekucyi,

to jest, przysposabia się druga sprzedaż mię-
dzy 13 Maja a 13 Czerwca 1854 roku a tym-
czasem liczą się kary:

dnia 13	Grudnia 1853 r.	po 1/2	od sta	1,55
„ 13	Stycznia 1854	„	„	1,55
„ 13	Lutego	„	„	1,55
„ 13	Marca	„	„	1,55
„ 13	Kwietnia	„	„	1,55
„ 13	Maja	„	„	1,55

9,30

37,20

w razie niedojścia do skutku sprzedaży, dobra przechodzą
na własność Towarzystwa.

4. Należność raty Grudniowej 1852 r.,

wynosząca rs. 310, przypadająca do poboru w terminie 1 Grudnia 1852 r., a w dniu 13 Grudnia 1852 r. zalegająca, znajduje się w terminie niedoszłej do skutku zamierzonej sprzedaży 1^{ej} za wcześniejsze zaległości, a zatem:

w Stopniu Szóstym Egzekucyi,

to jest, w czasie rocznej Administracyi liczą się więc kary:

dnia 13 Grudnia 1852 r.	po 1/2	od sta	1,55
„ 13 Stycznia 1853 r.	„	„	1,55
„ 13 Lutego	„	„	1,55
„ 13 Marca	„	„	1,55
„ 13 Kwietnia	„	„	1,55
„ 13 Maja	„	„	1,55
„ 13 Czerwca	„	„	1,55
„ 13 Lipca	„	„	1,55
„ 13 Sierpnia	„	„	1,55
„ 13 Września	„	„	1,55
„ 13 Październ.	„	„	1,55
„ 13 Listopada	„	„	<u>1,55</u>

18,60

Jeżeli roczna Administracya nie pokryje wszelkich zaległości, następuje wówczas:

Siądmy Stopień Egzekucyi,

to jest, przysposabia się druga sprzedaż pomiędzy 13 Maja a 13 Czerwca 1854 roku, a tymczasem liczą się kary:

dnia 13 Grudnia 1853 r.	po 1/2	od sta	1,55
„ 13 Stycznia 1854 r.	„	„	1,55
„ 13 Lutego	„	„	1,55
„ 13 Marca	„	„	1,55
„ 13 Kwietnia	„	„	1,55
„ 13 Maja	„	„	<u>1,55</u>

9,30

27,90

5. Należność Raty Czerwcowej 1853 r.,

wynosząca rs. 310, przypadająca do poboru w d. 1 Czerwca 1853 r. zalegająca, znajduje się w połowie rocznej Administracyi, po niedoszłej do skutku 1^{ej} sprzedaży, za wcześniejsze zaległości zaprowadzonej, a zatem przy końcu

Stopnia Szóstego Egzekucyi,

liczą się więc kary:

dnia 13 Czerwca 1853 r. po 1/2 od sta	1,55	
„ 13 Lipca „ „	1,55	
„ 13 Sierpnia „ „	1,56	
„ 13 Września „ „	1,55	
„ 13 Październ. „ „	1,55	
„ 13 Listopada „ „	1,55	
		<u>9,30</u>

Jeżeli Administracya nie pokryje wszelkich zaległości następuje wówczas

Siódmy Stopień Egzekucyi,

to jest, przysposabia się druga sprzedaż między 13 Maja a 13 Czerwca 1854 r., a tém samém liczą się kary:

dnia 13 Grudnia 1853 r. po 1/2 od sta	1,55	
„ 13 Stycznia 1854 r. „	1,55	
„ 13 Lutego „ „	1,55	
„ 13 Marca „ „	1,55	
„ 13 Kwietnia „ „	1,55	
„ 13 Maja „ „	1,55	
		<u>9,30</u>
		<u>18,60</u>

W razie niedojścia do skutku sprzedaży drugiej, dobra przechodzą na własność Towarzystwa.

6. Należność Raty Grudniowej 1853 r.,

wynosząca Rs. 310, przypadająca do poboru w dniu 1 Grudnia 1853 roku, a w dniu 13 Grudnia 1853 roku zalegająca,

znajduje się w terminie drugiej nadchodzącej sprzedaży, a zatém:

w Stopniu Siódmym Egzekucyi,

przed nadejściem zaś sprzedaży pomiędzy dniem 13 Maja a 13 Czerwca 1854 r. odbyć się mającej, liczą się kary:

dnia 13 Grudnia 1853 r. po 1/2 od sta	1,55
„ 13 Stycznia 1854 r. „	1,55
„ 13 Lutego „ „	1,55
„ 13 Marca „ „	1,55
„ 13 Kwietnia „ „	1,55
„ 13 Maja „ „	1,55
	9,30

począwszy od sprzedaży druga do skutku nie dojdzie, dobra przechodzą na własność Towarzystwa.

Zebrań zaległych Rat

i zarachowanych kar z powodu zostawiania dóbr dłużnych pod Najwyższą Egzekucją Towarzystwa.

1. Zaległość Raty Czerwcowej 1851 r. wynosi Rs. 310 kary zaś Rs. 72 kop. 85	
2. „ „ Grudniowej 1851 r. „ „ 310 „ „ „ 54 „ 25	
3. „ „ Czerwcowej 1852 r. „ „ 310 „ „ „ 37 „ 20	
4. „ „ Grudniowej 1852 r. „ „ 310 „ „ „ 27 „ 90	
5. „ „ Czerwcowej 1853 r. „ „ 310 „ „ „ 18 „ 60	
6. „ „ Grudniowej 1853 r. „ „ 310 „ „ „ 9 „ 30	
Ogół	1,860 „ „ „ 220 „ 10

a) Ztąd wypływa, że kary od ogólnej zaległości sumę Rs. 1,860 wynoszącej, w ciągu lat trzech zarachowane wynoszą Rs. 220 k. 10, czyli rocznie Rs. 73 k. 37, a ztąd téż od zaległości rocznej 100 wypada z przecięcia Rs. 3 k. 94, czyli blisko 4 0/0.

b) Odnosząc zaś zarachowane kary do długu Towarzystwa Kredytowego, wynoszącego Rs. 10,000, kary, w ilości Rs. 220 k. 10 za lat 3 zaliczone, czyli Rs. 73 kop. 37 za jeden rok, dają procent od Rs. 100 długu Towarzystwa

0,73 $\frac{1}{2}$ kop. od sta, czyli że procent od ogólnego długu Towarzystwa w najwyższym stopniu Egzekucyi tytułem kar zarachowany wynosi blisko kop. $\frac{3}{4}$ ‰.

Przykład powyżej przywiedziony obejmuje położenie ostateczne dóbr Towarzystwa zadłużonych i w najwyższym stopniu, wszakże po zapłaceniu wszelkich zaległości w każdym stopniu egzekucyjnym, egzekucya ustaje i dobra powracają do pierwszego położenia.

Nadmienia się przytém, że wszelkie koszta zaprowadzonej Administracyi, wypuszczania dóbr w dzierżawę, lub téż wystawiania zalegających dóbr na sprzedaż pierwszą lub drugą, ponoszą dobra odłużone, i należności te, przez Władze Towarzystwa sposobem zaliczenia zastępowane, przed wszelkiemi innemi zapłacone być winny.

Odnosząc nakoniec zarachowane kary do szczegółowych rat zalegających w opłatach Towarzystwa, okazuje się, że kary najwyższe od pojedynczej zaległej raty zarachowane, wynoszą najwyżej w pierwszym peryodzie egzekucyi 11 $\frac{1}{2}$ od sta, a następnie stosunek ten ulega obniżeniu, w miarę postępu czasu i zmiennój egzekucyi.

b) Egzekucya należności Towarzystwa po r. 1860.

Przepisy Towarzystwo Kredytowe Ziemskie od r. 1860 obowiązujące naznaczają trzy tylko stopnie egzekucyi za zaległości w opłatach Towarzystwu należnych, a mianowicie:

Pierwszy stopień egzekucyi Towarzystwa rozpoczynający się od chwili, gdy zaległość jednej raty zwiększona jest zaległością drugiej raty, są kary zaliczane od zaległości z dóbr.

Drugi stopień stanowi pierwsza sprzedaż dóbr zalegających.

Trzeci stopień sprzedaż druga.

Jeżeli sprzedaż ta dla braku kupujących nie dojdzie do skutku, dobra zalegające przechodzą na własność Towarzystwa.

We wszystkich tych stopniach egzekucyi zaliczane są od zaległości kary, w pierwszym miesiącu zaległości po $\frac{1}{2}$ 0/0, w dalszych miesiącach po 1 0/0, od czasu zaś zapisania do księgi wieczystej dóbr zalegających, ostrzeżenia o zamierzonej przez Towarzystwo sprzedaży tychże dóbr, znowu po $\frac{1}{2}$ 0/0.

Zobaczmy teraz na przykładzie postępowanie egzekucyjne, w poszukiwaniu należności z dóbr Towarzystwu zadłużonych, przez Władze Towarzystwa Kredytowego Ziemskiego przedsiębrane.

Przykład:

Przypuśćmy, że dobra *N. N.* mają pożyczki II. Okresu lub III. Okresu Seryi 1. Rs. 10,000, opłata półroczna od tej summy wynosi po $3\frac{1}{10}$ 0/0 Rs. 310.

Przypuśćmy dalej, że z tychże dóbr zaległa *Rata Grudniowa 1862 r.*, która przypadała w tejże wysokości do poboru pomiędzy 1 a 13 Grudnia 1862 r.

W pierwszym przeto stopniu Egzekucyi

zaliczają się kary od tejże Raty:

dnia 13 Grudnia 1862 r. po $\frac{1}{2}$ 0/0 od Rs. 310	Rs.	1 k.	55
„ 13 Stycznia 1863 r. po 1 0/0	„	3	„ 10
„ 13 Lutego	„	3	„ 10
„ 13 Marca	„	3	„ 10
„ 13 Kwietnia	„	3	„ 10
„ 13 Maja	„	3	„ 10
„ 13 Czerwca	„	3	„ 10

W razie niezapłacenia przed dniem 13 Czerwca 1863 r. Raty Grudniowej 1862 r. zaległość tej Raty powiększona zaległością Raty następnej, to jest Czerwcowej 1863 r. w terminie 1 Czerwca tegoż roku do poboru przypadającej, powoduje Władze Towarzystwa do przedsiębrania sprzedaży pierwszej tychże dóbr, czyli do użycia. do przeniesienia Rs. 20 k. 15

z przeniesienia Rs. 20 k. 15

Drugiego Stopnia Egzekucyi.

Ostrzeżenie o zamierzonej przez Towarzystwo sprzedaży tychże dóbr, winno być wniesione do Ksiąg Wieczystych w ciągu najwięcej trzech miesięcy, przez który to czas, kara od zalegającej Raty Grudniowej 1862 r. liczy się również po 1 0/0, a mianowicie:

z dniem 13 Lipca	1863 r.	„	3	„	10
„ 13 Sierpnia	„	„	3	„	10
„ 13 Września	„	„	3	„	10

Po zapisaniu do Księgi Wieczystej wzmiankowanego ostrzeżenia kary przez następnych miesięcy ośm zaliczają się po 1/2 0/0, a mianowicie:

z dniem 13 Października	1863 r.	„	1	„	55
„ 13 Listopada	„	„	1	„	55
„ 13 Grudnia	„	„	1	„	55
„ 13 Stycznia	1864 r.	„	1	„	55
„ 13 Lutego	„	„	1	„	55
„ 13 Marca	„	„	1	„	55
„ 13 Kwietnia	„	„	1	„	55
„ 13 Maja	„	„	1	„	55

Tu więc nastąpić powinna sprzedaż dóbr, a mianowicie między 13 Maja a 13 Czerwca. Gdyby zaś dla braku licytantów sprzedaż pierwsza nie przyszła do skutku wówczas następuje:

Trzeci Stopień Egzekucyi

to jest: dobra wystawiają się na drugą sprzedaż, która w ciągu trzech miesięcy po niedojściu do skutku pierwszej sprzedaży nastąpić winna. W tym czasie zaliczają się kary po 1/2 0/0 jak następuje:

do przeniesienia Rs. 41 k. 85

	z przeniesienia	Rs. 41 k. 85
z dniem 13 Czerwca	1864 r. „	1 „ 55
„ 13 Lipca	„ „	1 „ 55
„ 13 Sierpnia	„ „	1 „ 55

Jeżeli przed terminem na drugą sprzedaż tychże dóbr oznaczonym, Wydział Hypoteczny (Art. 26 Przepisów o Egzekucyi należności Towarzystwa z r. 1860) odmówiłby zatwierdzenia formalności, sprzedaż tę poprzedzających, wówczas ogłoszenie tychże dóbr na drugą sprzedaż zajęłoby dwa lub trzy miesiące czasu, a ztąd liczonoby kary półprocentowe:

z dniem 13 Września	1864 r. „	1 „ 55
„ 13 Października	„ „	1 „ 55
„ 13 Listopada	„ „	1 „ 55
Łącznie . .		Rs. 51 k. 15

Jeżeli sprzedaż druga dla braku licytantów do skutku nie dojdzie, dobra dłużne przysądzone być winny na własność Towarzystwa.

W ciągu zalegającej z tychże dóbr, *Raty Grudniowej 1862 r.*, w czasie trwającej za nią egzekucyi, zaległy téż *Raty*:

Czerwcowa 1863 r.
Grudniowa 1863 r.
Czerwcowa 1864 r.

zobaczmy więc, jak środki egzekucyjne do rat tych były stosowane.

2. *Należność Raty Czerwcowej 1863 r.*,

wynoszaca rs. 310, przypadała do poboru w d. 1 Czerwca 1863 r., a zatem w terminie, gdy dobra dłużne Ratę Grudniową 1862 r. znajdowały się w *Stopniu pierwszym Egzekucyi Towarzystwa*. Zaliczone przeto kary od Raty Czerwcowej 1863 wynosiły:

z dniem 13 Czerwca 1863 r. po $\frac{1}{2}$ 0/0 od 310 Rs.

Rs. 1 k. 55

Drugi Stopień Egzekucyi.

Przygotowania do piérwszej sprzedaży dóbr dłużnych Ratę Grudniową 1862 r. trwają trzy miesiące do zapisania w Księgach Wieczystych ostrzeżenia, przez czas ten, zaliczają się całoprocentowe kary od Raty Czerwcowej 1863 roku, a mianowicie:

z dniem 13 Lipca 1863 r.	„	3	„	10
„ 13 Sierpnia „	„	3	„	10
„ 13 Września „	„	3	„	10

Przez dalsze ósm miesięcy od daty zapisania ostrzeżenia o terminie piérwszej sprzedaży zaliczone półprocentowe kary wynosiłyby:

z dniem 13 Października 1863 r.	„	1	„	55
„ 13 Listopada „	„	1	„	55
„ 13 Grudnia „	„	1	„	55
„ 13 Stycznia 1864 r.	„	1	„	55
„ 13 Lutego „	„	1	„	55
„ 13 Marca „	„	1	„	55
„ 13 Kwietnia „	„	1	„	55
„ 13 Maja „	„	1	„	55

Trzeci Stopień Egzekucyi.

W czasie przedsiębranėj przez Towarzystwo drugiej sprzedaży, po spełnieniu bez skutku piérwszej, zaliczone od Raty Czerwcowej 1863 roku kary po $\frac{1}{2}$ 0/0 wynosiłyby:

z dniem 13 Czerwca 1864 r.	„	1	„	55
„ 13 Lipca „	„	1	„	55
„ 13 Sierpnia „	„	1	„	55
„ 13 Września „	„	1	„	55
„ 13 Października „	„	1	„	55
„ 13 Listopada „	„	1	„	55

Łącznie Rs. 32 k. 55

3. *Należność Raty Grudniowej 1863 r.*

wynosząca Rs. 310 przypadała do poboru w d. 1 Grudnia 1863 r. a zatem w terminie, gdy dobra te dłużne Ratę Grudniową 1862 r. i Czerwcową 1863 roku znajdowały się w drugim Stopniu Egzekucyi Towarzystwa.

Zaliczone przeto półprocentowe kary wynosiłyby od Raty Grudniowej 1863 r.

z dniem 13 Grudnia	1863 r.	Rs.	1 k.	55
„ 13 Stycznia	1864 r.	„	1 „	55
„ 13 Lutego	„	„	1 „	55
„ 13 Marca	„	„	1 „	55
„ 13 Kwietnia	„	„	1 „	55
„ 13 Maja	„	„	1 „	55

Trzeci Stopień Egzekucyi,

z dniem 13 Czerwca	1864 r.	„	1 „	55
„ 13 Lipca	„	„	1 „	55
„ 13 Sierpnia	„	„	1 „	55
„ 13 Września	„	„	1 „	55
„ 13 Października	„	„	1 „	55
„ 13 Listopada	„	„	1 „	55
Łącznie			Rs.	18 k. 60

4. *Należność Raty Czerwcowej 1864 r.,*

wynosząca Rs. 310, przypadała do poboru w dniu 1 Czerwca 1864 roku, a zatem w terminie, gdy dobra te dłużne trzy poprzednie Raty znajdowały się w trzecim Stopniu Egzekucyi Towarzystwa, czyli gdy były pod drugą sprzedażą.

Zaliczone przeto półprocentowe kary od Raty Czerwcowej 1864 roku wynosiłyby:

z dniem 13 Czerwca	1864 r.	Rs.	1 k.	55
„ 13 Lipca	„	„	1 „	55
„ 13 Sierpnia	„	„	1 „	55
„ 13 Września	„	„	1 „	55
			do przeniesienia	Rs. 6 k. 20

	z przeniesienia Rs. 6 k. 20
z dniem 13 Października 1864 r.	„ 1 „ 55
„ 13 Listopada „	„ 1 „ 55
	<u>Łącznie Rs. 9 k. 30</u>

Zebrań zaległych Rat

i zarachowanych kar z powodu zostawiania dóbr dłużnych pod
Najwyższą Egzekucją Towarzystwa.

1. Zaległość Raty Grudniowej 1862 r. wynosi Rs. 310 kary zaś Rs. 51 kop. 15
2. „ „ Czerwcowej 1863 r. „ „ 310 „ „ „ 32 „ 55
3. „ „ Grudniowej 1863 r. „ „ 310 „ „ „ 18 „ 60
4. „ „ Czerwcowej 1864 r. „ „ 310 „ „ „ 9 „ 30
Ogółem Rs. 1,240 kar zaś Rs. 111 kop. 60

Ztąd wypływa:

1. że kary od ogólnej zaległości, sumę Rs. 1,240 wynoszącej, w ciągu lat dwóch zarachowane czynią Rs. 111 k. 60, czyli rocznie Rs. 55 k. 80, a ztąd téż od zaległości rocznej 100 Rs. wypada z przecięcia Rs. 4 k. 50, czyli $4\frac{1}{2}\%$.

2. Odnosząc zaś zarachowane kary do długu Towarzystwa Kredytowego, wynoszącego Rs. 10,000, kary, w ilości Rs. 111 k. 60 za lat 2 zaliczone, czyli Rs. 55 kop. 80 rocznie, dają procent od Rs. 100 długu Towarzystwa po 56 kop.; czyli że procent od długu ogólnego Towarzystwa Okresu III. Seryi 1, w najwyższym stopniu Egzekucyi tytułem kar zarachowanych wynosi przeszło $\frac{1}{2}\%$ rocznie.

Przykład powyżej przywiedziony, obejmuje położenie ostateczne dóbr Towarzystwu zadłużonych, do których zarachowany został najwyższy stopień Egzekucyi Towarzystwa; wszakże po zapłaceniu wszelkich zaległości w każdym stopniu, egzekucya ustaje, i dobra powracają do pierwszego położenia. Nadmieniam się przytém, że i tu koszta wystawienia zalegających dóbr na sprzedaż pierwszą lub drugą, ponoszą dobra odłużone, i należności te, przez Władze Towarzystwa sposobem zaliczenia zastępowane, przed wszel-

kiemi innemi należnościami Towarzystwu powrócone być winny.

Zobaczmy teraz na przykładzie, jaki jest stosunek kar zaliczanych od zalegających Rat, należnych od pożyczek III. Okresu Seryi 2, jako wyższe opłaty na rachunek należności Towarzystwa wnoszących.

Przykład:

Przypuśćmy, że dobrom *N. N.* udzielono w drugim półroczu 1864 r. przed dniem 8 (20) Września tegoż roku pożyczkę III. Okresu Seryi 2, w summie Rs. 10,000

Opłata półroczna od téj summy wynosi po 409
grosz administracyjny 14

423

czyli od 10,000 Rs. Rs. 423

Przypuśćmy dalej, że z tychże dóbr zalega *Rata Grudniowa 1862 r.*, która przypadała w téjże wysokości do poboru w dniu 1 Grudnia 1864 r.

W pierwszym przeto stopniu Egzekucyi,

zaliczają się kary od téjże Raty:

z d. 13 Grudnia 1864 r. po $\frac{1}{2}\%$ od Rs. 423	Rs. 2 k. 11 $\frac{1}{2}$
„ 13 Stycznia 1865 r. po 1% od Rs. 423	„ 4 „ 23
„ 13 Lutego „ „	„ 4 „ 23
„ 13 Marca „ „	„ 4 „ 23
„ 13 Kwietnia „ „	„ 4 „ 23
„ 13 Maja „ „	„ 4 „ 23
„ 13 Czerwca „ „	„ 4 „ 23

W drugim Stopniu Egzekucyi.

Przed zapisaniem do Księgi Wieczystej ostrzeżenia o zamierzonej pierwszej sprzedaży tychże dóbr, zaliczyć należy kary całoprocen-
towój:

do przeniesienia Rs. 27 k. 49 $\frac{1}{2}$

Czerwcową 1865 r.

Grudniową 1865 r.

Czerwcową 1866 r.

Zobaczmy więc, jak środki egzekucyjne będą do tychże Rat stosowane:

2. *Należność raty Czerwcowej 1865 r.,*

wynosząca rs. 423, przypada do poboru w d. 1. Czerwca 1865 r., a zatém w terminie, gdy dobra te dłużne Ratę Grudniową 1864 r. znajdować się będą, *w pierwszym stopniu egzekucji Towarzystwa*, kary przeto zaliczyć się mające od Raty Czerwcowej 1865 r. wynosić będą:

z d. 13 Czerwca 1865 r. po $\frac{1}{2}\%$ od Rs. 423 Rs. 2 k. 11 $\frac{1}{2}$

Drugi Stopień Egzekucyi.

W ciągu przeto trzech miesięcy potrzebnych na przygotowania do sprzedaży tych dóbr, Ratę Grudniową 1864 r. zalegających, a mianowicie do wpisania do Ksiąg Wieczystych ostrzeżenia o sprzedaży, zaliczane będą całoprocentowe kary:

z dnia 13 Lipca	1865 r.	„	4	„	23
„ 13 Sierpnia	„	„	4	„	23
„ 13 Września	„	„	4	„	23

Po zapisaniu zaś ostrzeżenia wzmiankowanego kary przez ośm miesięcy, to jest do terminu pierwszej sprzedaży zaliczać się będą półprocentowe, czyli:

z dniem 13 Października	1865 r. . . .	„	2	„	11 $\frac{1}{2}$
„ 13 Listopada	„	„	2	„	11 $\frac{1}{2}$
„ 13 Grudnia	„	„	2	„	11 $\frac{1}{2}$
„ 13 Stycznia	1866 r. . . .	„	2	„	11 $\frac{1}{2}$
„ 13 Lutego	„	„	2	„	11 $\frac{1}{2}$

do przeniesienia Rs. 25 k. 38

					z przeniesienia Rs. 25 k. 38
z dniem 13 Marca	1866 r.	„	2	„	11 ¹ / ₂
„ 13 Kwietnia	„	„	2	„	11 ¹ / ₂
„ 13 Maja	„	„	2	„	11 ¹ / ₂

Trzeci Stopień Egzekucyi.

Po niedojściu do skutku pierwszej sprzedaży tychże dóbr dla braku licytantów, Władze Towarzystwa przedsięwzją drugą sprzedaż tychże dóbr. Kary zaliczać wypada półprocentowe, a mianowicie:

z dniem 13 Czerwca	1866 r.	„	2	„	11 ¹ / ₂
„ 13 Lipca	„	„	2	„	11 ¹ / ₂
„ 13 Sierpnia	„	„	2	„	11 ¹ / ₂
„ 13 Września	„	„	2	„	11 ¹ / ₂
„ 13 Października	„	„	2	„	11 ¹ / ₂
„ 13 Listopada	„	„	2	„	11 ¹ / ₂
	Razem				Rs. 44 k. 41 ¹ / ₂

3. Należność Raty Grudniowej 1865 r.,

Rs. 423 wynosząca, przypadać będzie do poboru wd. 1 Grudnia 1865 r., to jest w terminie, gdy dobra te dłużne Ratę Grudniową 1864 r. i Czerwcową 1865 r. będą *w drugim stopniu egzekucyi Towarzystwa*, czyli zostawać będą pod sprzedażą pierwszą, o której ostrzeżenie winno być wniesione do Księgi Wieczystej tychże dóbr. Kary przeto półprocentowe zaliczyć wypadnie:

z dniem 13 Grudnia	1865 r.	Rs.	2	k.	11 ¹ / ₂
„ 13 Stycznia	1866 r.	„	2	„	11 ¹ / ₂
„ 13 Lutego	„	„	2	„	11 ¹ / ₂
„ 13 Marca	„	„	2	„	11 ¹ / ₂
„ 13 Kwietnia	„	„	2	„	11 ¹ / ₂
„ 13 Maja	„	„	2	„	11 ¹ / ₂
	do przeniesienia	Rs.	12	k.	69

z przeniesienia Rs. 12 k. 69

Trzeci Stopień Egzekucyi.

Po niedojściu do skutku piérwszej sprzedaży tychże dóbr dla braku licytantów, Władze Towarzystwa przedsięwzją drugą sprzedaż tych dóbr. Kary zaliczać wypadać półprocentowe, a mianowicie:

z dniem 13 Czerwca	1866 r.	„	2	„	11 ¹ / ₂
„ 13 Lipca	„	„	2	„	11 ¹ / ₂
„ 13 Sierpnia	„	„	2	„	11 ¹ / ₂
„ 13 Września	„	„	2	„	11 ¹ / ₂
„ 13 Października	„	„	2	„	11 ¹ / ₂
„ 13 Listopada	„	„	2	„	11 ¹ / ₂
Razem					Rs. 25 k. 38

4. Należność Raty Czerwcowej 1866 r.,

Rs. 423 wynosząca przypadnie w dniu 13 Czerwca 1866 r., to jest w terminie, gdy dobra te, trzy poprzednie Raty dłużne, pozostawać będą *w trzecim stopniu egzekucyi Towarzystwa*, czyli będą pod drugą sprzedażą. Kary od Raty Czerwcowej 1866 r. zaliczać się będą półprocentowe, a mianowicie:

z dniem 13 Czerwca	1866 r.	Rs.	2	k.	11 ¹ / ₂
„ 13 Lipca	„	„	2	„	11 ¹ / ₂
„ 13 Sierpnia	„	„	2	„	11 ¹ / ₂
„ 13 Września	„	„	2	„	11 ¹ / ₂
„ 13 Października	„	„	2	„	11 ¹ / ₂
„ 13 Listopada	„	„	2	„	11 ¹ / ₂
Razem					Rs. 12 „ 69

Zebrańie zaległych Rat

i zarachowanych kar z powodu zostawania dóbr dłużnych pod
Najwyższą Egzekucją Towarzystwa.

1.	Zaległość Raty Grudniowej 1864 r.	wynosiła Rs. 423	kary zaś	Rs. 69 kop. 79 1/2
2.	„ „ Czerwcowej 1865 r.	„ „ 423	„ „ „	44 „ 41 1/2
3.	„ „ Grudniowej 1865 r.	„ „ 423	„ „ „	25 „ 38
4.	„ „ Czerwcowej 1866 r.	„ „ 423	„ „ „	12 „ 69

Ogółem Rs. 1,692 kar zaś Rs. 152 kop. 28

Ztąd wypływa:

1. Że kary od ogólnej zaległości, summe Rs. 1,692 wynoszącej, w ciągu lat dwóch zarachowane, uczynią Rs. 152 k. 28, czyli rocznie Rs. 76 k. 14., a ztąd téż od zaległości rocznej Rs. 100, wypada z przecięcia Rs. 4 k. 50 czyli 4 1/2 od sta.

2. Odnosząc zaś zarachowane kary do długi Towarzystwa wynoszącego Rs. 10,000, kary w ilości Rs. 152 k. 28 za dwa lata zaliczone, czyli po Rs. 76 k. 14 rocznie, dają procent od 100 długi Towarzystwa 76 kop., czyli że procent od ogólnego długi Towarzystwa III. Okresu Seryi 2, w najwyższym stopniu egzekucyi, tytułem zarachowanych kar wynosi przeszło $\frac{3}{4}$ 0/0.

Ten wszakże stosunek kar wyższym być jeszcze może, jeżeli egzekucya dóbr Towarzystwu zadłużonych stosowaną będzie do takich dóbr, które w coraz odleglejszych od roku 1860 terminach pożyczki przyznane miały; od wyższych albowiem opłat, kary więcej wynosić muszą.

Z przedstawionego powyżej obrazu postępowania, dotyczącego egzekucyi należności Towarzystwa Kredytowego Ziemskiego na mocy przepisów rok 1860 poprzedzających, i po r. 1860, łatwo dostrzedz można różnicę postępowania, będącego wynikiłością obowiązujących w danym czasie tychże przepisów. I tak: 1) przed r. 1860, siedm było stopni

postępowania egzekucyjnego; po roku zaś 1860 zredukowano je do trzech tylko stopni. 2) Egzekucya dóbr zadłużonych przed r. 1860 przeciągnąć się mogła do lat trzech, w ciągu której 6 rat stać się mogło wymagalnemi, po roku zaś 1860 egzekucya ostateczna kończy się w dwóch latach. 3) Administracya dóbr i ich wydzierżawienie, środki przedstawowcze, w dawnych przepisach istniejące, jako częstokroć w przeszłości do celu nieprowadzące i własność ziemską rujnować mogące, przepisami nowemi z r. 1860 stanowczo zniesione zostały.

Jakkolwiek zaś środki egzekucyjne dawne jak i nowe, zdają się być nader surowemi, doświadczenie wszakże przekonywa, że pomimo stosowania ich w całej ścisłości do dóbr zadłużonych, stosunek dóbr przez Władze Towarzystwa sprzedanych do dóbr na sprzedaż wystawionych, pomimo trudnych niejednokrotnie wyjątkowych okoliczności w jakich się stowarzyszeni ziemscy i cały kraj znajdował, nie był tak groźnym, iżby on na zachwianie wiary w papiéry Towarzystwa mógł silnie oddziaływać.

Dołączająca się tu Tabella za całą przeszłość ułożona, ciekawe pod tym względem przedstawia wypadki.

WYKAZ LICZEBNY

Dóbr wystawionych na sprzedaż, oraz sprzedanych skutkiem zalegających rat, od pożyczek Towarzystwa Kredytowego Ziemskiego.

Wymienienie półrocza	Ilość dóbr wystawionych na sprzedaż	Sprzedano dóbr	W obrębie Dyrekcji Szczegółowych								
			W Warszawie	W Kaliszu	W Radomiu	W Kielcach	W Lublinie	W Siedlcach	W Plocku	W Suwałkach	
1 półrocze 1833 r.	44	—	—	—	—	—	—	—	—	—	—
2 " " " "	18	11	3	—	1	—	2	1	4	—	—
1 " 1834 " "	49	7	1	—	2	2	1	—	—	1	—
2 " " " "	10	7	—	—	2	—	1	—	4	—	—
1 " 1835 " "	49	3	—	—	—	—	—	—	—	3	—
2 " " " "	11	11	3	—	—	1	2	—	5	—	—
1 " 1836 " "	60	4	—	—	—	1	2	—	1	—	—
2 " " " "	13	8	1	—	—	1	—	—	6	—	—
1 " 1837 " "	83	2	2	—	—	—	—	—	—	—	—
2 " " " "	40	8	—	—	2	1	—	1	4	—	—
1 " 1838 " "	82	7	—	—	1	1	—	—	5	—	—
2 " " " "	26	7	—	—	1	2	—	—	4	—	—
1 " 1839 " "	54	8	1	1	3	—	—	1	2	—	—
2 " " " "	13	8	—	1	2	5	—	—	—	—	—
1 " 1840 " "	63	2	—	1	—	—	—	—	—	1	—
2 " " " "	7	12	1	1	—	3	1	—	6	—	—
1 " 1841 " "	65	3	2	—	—	—	1	—	—	—	—
2 " " " "	9	8	2	—	—	1	—	—	5	—	—
1 " 1842 " "	49	1	—	—	—	—	—	—	—	1	—
2 " " " "	8	6	—	2	—	—	—	—	3	1	—
1 " 1843 " "	50	—	—	—	—	—	—	—	—	—	—
2 " " " "	3	9	—	2	—	3	2	—	2	—	—
1 " 1844 " "	43	1	—	—	1	—	—	—	—	—	—
2 " " " "	4	3	1	—	—	—	—	—	2	—	—
1 " 1845 " "	81	2	—	—	—	1	1	—	—	—	—
2 " " " "	7	14	—	1	—	3	1	1	3	5	—
1 " 1846 " "	117	1	—	—	—	1	—	—	—	—	—
2 " " " "	12	14	2	2	—	3	2	—	2	3	—
1 " 1847 " "	78	1	—	—	1	—	—	—	—	—	—
2 " " " "	7	1	—	—	—	—	1	—	—	—	—
<i>do przeniesienia</i>	1,155	169	19	11	16	29	17	4	61	12	—

Wymienienie półroczna	Ilość dóbr wystawionych na sprzedaż	Sprzedano dóbr									
		W obrębie Dyrekcyj Szczęgółowych									
		Warszawie	Kaliszu	Radomia	Kielcach	Lublinie	Siedlcach	Płocku	Suwałkach		
<i>z przeniesienia</i>	1,074	10	2	5	—	—	—	—	1	2	
1 półroczna 1862 r.	324	4	—	4	—	—	—	—	—	—	
2 „ „ „	228	1	—	—	—	—	1	—	—	—	
1 „ 1863 „	436	8	—	3	3	1	—	1	—	—	
2 „ „ „	499	1	—	—	—	—	—	—	1	—	
1 „ 1864 „	428	6	1	3	2	—	—	—	—	—	
<i>Razem</i>	2,989	30	3	15	5	1	—	2	2	2	

Z e b r a n i e .

Od 1833 r. do włącznie 1859 r.	3,916	286	34	38	26	49	26	18	76	19
Od włącznie 1860 r. po włącznie 1 półroczna 1864 r. . . .	2,989	30	3	15	5	1	—	2	2	2
<i>Ogółem</i>	6,905	316	37	53	31	50	26	20	78	21

Widzimy zatem:

1. Że przed rokiem 1860 wystawionych było na sprzedaż dóbr 3,916—sprzedano 286.
2. Że po roku 1860 wystawiono na sprzedaż 2,989 — sprzedano tylko 30.

Czyli wystawiono razem 6,905 — sprzedano zaś 316; to jest sprzedano na sto 4,5.

13. Ulgi w Opłatach Towarzystwa.

Wstrzymanie wszelkich kroków egzekucyjnych, następuje skutkiem opłacenia wszelkich zaległości Towarzystwa. W wypadkach jednakże, jeżeli dobra stowarzyszone skutkiem nadzwyczajnych klęsk, o jakich mówi Art. 97 Prawa z r. 1825, pozbawionemi są części lub całości dochodu, z powodu czego, znajdują się w niemożności zaspokojen-

nia należności Towarzystwa, wówczas, po dopełnieniu form Art. 97. Prawa z r. 1825, niemniej §§ 154, 155 i 156 Instrukcyi z dnia 14 Marca 1826 r. wskazanych, Władze Towarzystwa zezwalają na rozkład należności swojej w zakresie powyżej wymienionego przepisu. Dobrodziejstwo to, wyłącznym tylko przywilejem dóbr prywatnych będące, ma ten skutek, że wszelkie kroki egzekucyjne Władz Towarzystwa wstrzymują. Jeżeli jednakże rozłożone raty łącznie z ratami nowo do poboru wchodzącemi, w właściwych terminach wniesione nie będą, w takim razie dobra dłużne Towarzystwu podlegają stopniowej egzekucyi, na równi z innymi, przyznanej ulgi nie mającemi.

Zdarzają się jednakże wypadki, że właściciel dóbr, jest w niemożności zadosyćczynienia przepisowi Art. 97. Prawa z roku 1825, to jest, że w dniach 15 nie doniesie o przypadkowych klęskach, jakie dobra jego dotknęły. W takich razach, Komitet Towarzystwa na mocy Art. 161 Prawa z r. 1825 uwzględnić może przełożenie Władz Wykonawczych Towarzystwa, jeżeli one znajdują się w możności usprawiedliwić opóźnienie właściciela poszkodowanego, z doniesieniem o klęskach, jakie w dobrach jego zdarzyć się mogły.

14. Administracya Władz Towarzystwa Kredytowego Ziemskiego.

Administracya Władz Towarzystwa Kredytowego Ziemskiego dzieli się na trzy Instancye.

Pierwszą Władzą wykonawczą Towarzystwa, zarazem pierwszą Instancją, w przedmiotach dotyczących interesu Towarzystwa Kredytowego Ziemskiego, są tak zwane: *Dyrekcye Szczegółowe*, mieszczące się w ośmiu miastach, jako to: w Warszawie, Kaliszu, Radomiu, Kielcach, Lublinie, Siedlcach, Płocku, Suwałkach, jako w stołecznych miastach byłych ośmiu Województw, na jakie Królestwo

Polskie, Kongresem Wiedeńskim z r. 1815 przywrócone, podzieloném było.

Zmiana nazwy Województw na gubernie i połączenie niektórych Województw w jedność, nie wpłynęły na zmianę miejsc w jakich Dyrekcyje Szczegółowe pierwotnie w r. 1826 ustanowione zostały; Dyrekcyje zatem Szczegółowe i dziś znajdują się w powyższych miastach, a to dla ciągłych stosunków z Wydziałami Hypotecznymi w tychże miastach istniejącymi.

Drugą Instancją i Władzą Naczelną wykonawczą jest tak zwana: *Dyrekcya Główna Towarzystwa Kredytowego Ziemskiego* w M. Stołeczném Warszawie pomieszczona.

Trzecią i ostatnią Instancją, a zarazem Władzą Kontrolną, czuwającą nad tém wszystkiém co tylko Władze Towarzystwa dotyczyć może, jest *Komitet Towarzystwa Kredytowego Ziemskiego*, również w mieście Stołeczném Warszawie urzędujący.

Do Dyrekcyi Szczegółowych należy: rozpoznawanie dowodów przez Właścicieli dóbr Ziemskich żądających pożyczki z Towarzystwa Kredytowego Ziemskiego, przedstawianie swych wniosków o zatwierdzenie pożyczki, wypłata pożyczek, dopilnowanie zahypotekowania jój podług zasad obowiązujących, pobór należności od Stowarzyszonych i wszelka egzekucya w właściwym ich okręgu, wreszcie wykonanie tego wszystkiego, co z biegu służbowego i z rozporządzeń Władzy Naczelnej Wykonawczej, to jest Dyrekcyi Głównej wypływa.

Do Dyrekcyi Głównej: naczelny kierunek i zarząd we wszelkich działaniach Władz Towarzystwa Kredytowego Ziemskiego nad Władzami Wykonawczymi tegoż Towarzystwa, jak niemniej obowiązek wypłaty, wycofania i umorzenia Listów Zastawnych i kuponów, jakie w obieg wypuszczone zostały.

Do Komitetu zaś: dozór, ażeby przepisy Towarzystwo Kredytowe Ziemskie obowiązujące, w całej ścisłości i mocy

wykonywanemi były, w razach zaś gdyby Stowarzyszeni Ziemscy na decyzjach dwóch poprzednich Władz niepoprzedstawiali, Komitet żądania ich rozpoznawszy, stanowi ostatecznie. Nakoniec Komitet zarządza funduszami własnością Towarzystwa będącemi, kontrolluje i kwituje Dyrekcyę Główną z wszelkich jęj działań rachunkowych i bierze inicyatywę w czynieniu wszelkich do Rządu przedstawień za pośrednictwem Dyrektorów Głównych Prezydujących w Kommissyi Rządowej Przychodów i Skarbu.

15. Skład Władz Towarzystwa Kredytowego Ziemskiego.

Władze Towarzystwa Kredytowego Ziemskiego wszelkich Instancyj składają się:

- a) z Urzędów wybieralnych;
- b) z Urzędów Stałych;

Urzędnicy Wybieralni Władz Towarzystwa Kredytowego składają *Collegium*, do którego przywiazaną jest moc decyzyi.

Urzędy wybieralne wypływają z wyborów co lat 2 w każdym mieście gdzie jest Dyrekcyja Szczegółowa odbywanych. Stowarzyszony Ziemski dłużnik Towarzystwa ma prawo głosowania na tychże wyborach. Nie może być jednakże właściciel dóbr ziemskich powołany do pełnienia obowiązków, jeżeli długi jego hipoteczne w połączeniu z pożyczką Towarzystwa przechodzą połowę szacunku dóbr w hipotece objawionego.

Właściciel Stowarzyszony, powołany do urzędu, traci prawo do urzędu, jeżeli w ciągu urzędowania swego dopuści zaległości Towarzystwa.

Skład każdej Dyrekcyi Szczegółowej stosownie do Art. 50 prawa z r. 1825 jest sześciu Radców i siódmy Prezes, przez tychże Radców z pomiędzy siebie wybrany. Radcy urzędują kadencyami przez nich samych ułożonemi. Komplet prawny składa się z Prezesa i 2 Radców.

Oprócz tego Dyrekcyja Szczegółowa ma urzędników stałych, a w szczególności: Pisarza, kwalifikacją prawną posiadać winnego, oraz Kassyera, Rachmistrza, Pomocnika Rachmistrza, Archiwistę, Dziennikarza i potrzebną ilość osób do czynności kancelaryjnych.

Skład Dyrekcyi Głównej stosownie do Art. 100 Prawa z r. 1825, jest w ogóle Radców 16, po dwóch z każdego Okręgu Dyrekcyj Szczegółowych, oraz Prezesa. Prezes przez Rząd jest mianowany i na etacie Rządu. Radcy urzędują kadencyami, przez siebie ułożonemi. Komplet składa się z Prezesa i czterech Radców (§ 15 Organizacyi z d. 14 Marca 1826 r.).

Służba stała podziela się na Wydziały:

1. *Wydział Służby Ogólnej* mieszczący w sobie Kancellaryę i posługę; na czele Wydziału tego winien być urzędnik kwalifikację prawną mający zwany Pisarzem Dyrekcyi Głównej.

2. *Wydział Rachunkowy* zwany Buchhalterya, dzielący się na trzy oddziały: oddział pierwszy, Sekcyja Kontrolli Dyrekcyj Szczegółowych, dokonywa przeglądu rachunków wszystkich Dyrekcyj Szczegółowych, — drugi, Sekcyja Kontrolli Listów Zastawnych i kuponów, prowadzi rachunek szczegółowy wypuszczonych w obieg i wycofanych z obiegu Listów Zastawnych i kuponów, — trzeci, Sekcyja Ogólna Buchhalteryi, przedstawia obraz z działań rachunkowych Towarzystwa.

3. *Wydział, nazywa się Wydziałem Sprawdzania.* Do Wydziału tego należy sprawdzanie składanych Listów Zastawnych i kuponów do wypłaty, prowadzenie z tego rachunków, czynności umorzenia papierów Towarzystwa przez spalanie. Przy wydziale tym mieści się fabryka Listów Zastawnych i kuponów, oraz litografija. Bez poprzedniego przez Wydział ten sprawdzenia Listów Zastawnych i kuponów do wypłaty przedstawionych, wypłata za nie w żadnym wypadku nastąpić nie może.

4. *Wydział* i ostatni jest tak zwana *Kassa Główna* Towarzystwa Kredytowego Ziemskiego, zajmująca się poborem i wypłatami wszelkimi Towarzystwa.

Skład Komitetu Towarzystwa: jest w ogóle 16 Radców, po dwóch z każdego Okregu Dyrekcyi Szczegółowej i siedemnasty Prezes. Urząd Prezesa jest wybieralny z grona Członków Komitetu Towarzystwa, zakres urzędowania jego jest lat ośm, atrybucye do urzędu tego przywiązane objęte są Instrukcją dla Komitetu Towarzystwa z dnia 1 Grudnia 1829 roku. Rady urzędują kadencyami przez nich ułożonemi. Komplet prawny składa się z Prezesa i czterech Radców, oraz pióro trzymającego. Obok tego Komitet ma odpowiednią liczbę urzędników stałych, przeznaczonych do czynności rachunkowo-kontrolnych, archiwijalnych i kancelaryjnych.

Oprócz zwykłych posiedzeń w razach nadzwyczajnych i w terminach prawnych zwoływane bywają Ogólne Zebrania we wszystkich trzech Instancjach Towarzystwa. Do ogólnego zebrania odnoszą się najważniejsze kwestye obchodzące Towarzystwo Kredytowe Ziemskie. Decyzya Ogólnego Zebrania Komitetu w tym względzie ma moc ostateczną.

Bliższe szczegóły w przedmiocie składu Towarzystwa, atrybucyi każdej Instancyi, słowem całego zarządu Instytucyi Kredytowej Ziemskiej, mieszczą się w Zbiorze Praw Towarzystwa Kredytowe Ziemskie obowiązujących.

Po takim treściwem skreśleniu Instytucyi Kredytowej Ziemskiej, przejdziemy obecnie do wypadków liczebnych, jakie po koniec drugiego półrocza 1863 r. ostatecznie przez Komitet Towarzystwa pokwitowanego, otrzymanemi zostały.

Każde półrocze rachunkowe we Władzach Towarzystwa Kredytowego Ziemskiego rozpoczyna się:

- a) od 13 Stycznia do 13 Lipca każdego roku,
- b) od 13 Lipca do 13 Stycznia następnego roku.

Rachunek za czas *ad a* układany, nazywa się półroczem pierwszym i wypadki z niego na publiczném Sprawozdaniu 20 Sierpnia każdego roku są przedstawiane.

Rachunek za czas *ad b* układany, nazywa się półroczem drugim, i wypadki z niego na publiczném Sprawozdaniu każdorocznie w dniu 20 Lutego są składane.

Z sprawozdania zatem Kontrolnego Towarzystwa Kredytowego Ziemskiego za drugie półrocze 1863 roku stan Towarzystwa Kredytowego Ziemskiego jest następujący:

B I L A N S

z rachunków kontrolnych Komitetu Towarzystwa Kredytowego
Ziemskiego za 2-ie półrocze 1863 r.

Nr	Stan Czynny.	Rubli srebrem i Kopejek			
1	Długi Hypoteczne			74,526,255	
2	Pożyczka 2 Okresu nieumorzona	621,354	40		
3	„ 3 „ Seryi I. (dołącza się an-	37,136,970	60		
4	„ 3 „ Seryi II. naks).	18,279,982	3	56,038,307	3
5	Zaległość w opłatach rat.	2,112,490	63		
6	„ „ Amortyzacyi	32,856	42 1/2		
7	„ Kosztów wygotowania List. Zast.	8,406	30		
8	„ Kar od Rat i Procentu Amortyz.	83,608	99 1/2		
9	„ Kar rozłożonych	1,004	97 1/2	2,238,367	32 1/2
10	Należność Procentu Amortyzacyjnego w przyszłych ratach do poboru wymagalnego			93,594	65
11	Listy Zastawne z własności Towarzystwa .			2,027,475	
12	Kapitał Towarzystwa w Ruchomościach . .			24,353	77
	Kapitał Towarzystwa w Nieruchomościach:				
13	w Warszawie	431,648	14 1/2		
14	„ Radomiu	16,559	61		
15	„ Kielcach	10,425			
16	„ Lublinie	11,999	75		
17	„ Siedlcach	6,945	61 1/2		
18	„ Płocku	20,798	61 1/2		
19	„ Suwałkach.	8,700		507,076	73 1/2
20	Należność za dom od Rządu przy ulicy Podwale	16,688			
21	Należność od Żółtowskiego za dom w Płocku	3,073	36	19,761	36
22	Kassa Dyrekcji Głównej:				
	Gotowizna	446,761	25 1/2		
	Listy Zastawne	2,231,385			
	Kupony.	424,461	90	3,122,608	15 1/2
	<i>do przeniesienia</i>			138,597,799	2 1/2

Nr		Rubli srebrem i Kopejek		
	<i>z przeniesienia</i>			133,597,799 2½
23	Kassy Dyrekcji Szczegółowych:			
	Gotowizna	405,922	39	
	Listy Zastawne.	1,310,385		
	Kupony.	255,927	60	1,972,334 99
24	W Wydziale Sprawdzai Dyrekcji Główniej:			
	w Listach Zastawnych	1,192,950		
	„ Kuponach.	1.394.372	70	2,587,322 70
25	W kasie Banku Polskiego:			
	Gotowizna	585,088	63½	
	Listy Zastawne.	1,268,625		
	Kupony.	228,352	50	2,082,066 13½
26	W zaliczeniach do zwrotu przypadających .			117,947 8½
	Ogół Stanu Czynnego wynosił. . .			145,357,369 93½
	Stan Bierny.			
1	Wierzytelność II Okresu zahypotekowana .			4,881,405
2	„ III „ Seryi 1			50,038,575
3	„ III „ Seryi 2			19,606,275
4	Listy Zastawne w obiegu III Okresu Seryi 1.			37,758,525
5	„ III „ „ 2.			18,279,982 3
6	Niewykupionych z obiegu Listów Zastawnych wylosowanych i kuponów z Okresu III Seryi 1			1,308,415 49
7	Niewykupione z obiegu Listy Zastawne wylosowane III Okresu Seryi 2.			307,479
8	Fundusz Użyteczności Ogólnej			1,456,436 71
9	Należność dla Banku			200,000
	Fundusz dla posiadaczy Listów Zast. i kup.:			
10	I Okresu			10,746 30
11	II Okresu			59,277
12	Kassa depozytów Dyrekcji Główniej:			
	Gotowizna	166,992	58½	
	Listy Zastawne.	3,424,335		
	Kupony	1,818,834	60	5,410,162 18½
13	Kassa depozytów Banku Polskiego:			
	Gotowizna	585,088	63½	
	Listy Zastawne.	1,268,625		
	Kupony	228,352	50	2,082,066 13½
14	Kassa depozytów Dyrekcji Szczegółowych:			
	Gotowizna	41,985	13	
	Listy Zastawne.	1,280,310		
	Kupony.	134,356	20	1.456.651 33
	Ogół Stanu Biernego. . .			142.855.796 18
	Porównanie.			
	Stan Czynny. . Rs. 145,357,369 k. 93½			
	„ Bierny. . . 142,855,796 „ 18			
	Różnica wynosi. „ 2,501,573 „ 75½			2,501,573 75½
	i ta stanowi Własność Towarzystwa.			

Nr	Własność ta mieściła się z końcem 2-go półroczu 1863 roku:	Rubli srebrem i Kopiejek		
1	W Kasie Towarzystwa Gotowizną	660,989	42	
2	W zastąpionym funduszu na wypłatę Listów Zastawnych i kuponów	380,924	4	
3	W Listach Zastawnych nominalnej wartości.	571,050		
4	W wartości domów	507,076	73 ¹ / ₂	
5	W wartości ruchomości	24,353	77	
6	W zaległościach do poboru:			
	a) Procentu Amortyzacyjnego	38,856	42 ¹ / ₂	
	b) Procentu Amortyzacyjnego w przyszłych ratach do poboru	93,594	65	
	c) Kar od rat i procentu Amortyzacyjnego	84,613	97	
	d) Kosztów wygotowania Listów Zastawnych	8,406	30	
	e) W Zaliczeniach	137,708	44 ¹ / ₂	
	Razem jak wyżej. . .			2,501,573 75 ¹ / ₂

Taki był ogólny stan rachunkowy Władz Towarzystwa Kredytowego Ziemskiego po koniec 2-go półroczu 1863 roku, czyli po dzień 1 (13) Stycznia 1864 r. Szczegóły bliższe mieszczą się w Sprawozdaniu Dyrekcji Głównej z półroczu tego do wiadomości publicznej podaném.

Z powyższego obrazu rachunkowego okazuje się, że Instytucya Kredytowa Ziemska w Królestwie Polskiem osiągnęła znakomity stopień zamożności, skoro po dopełnieniu wszelkich zobowiązań względem Stowarzyszonych I. Okresu, dla których przed rokiem 1854 przypadła do podziału summa złp. 1,448,254 gr. 18, z oszczędności z Okresu I. zebrana, i po zaspokojeniu wszelkich potrzeb administracyjnych i należności Skarbowej na pierwsze potrzeby założenia Instytucji Kredytowej Ziemskiej awansowanej, doszła do posiadania summy rs. 2,501,573 kop. 75¹/₂, nie licząc w to summy Rs. 1,456,436 kop. 71, Artykułem 2 Ukazu Najwyższego z d. 10 (22) Maja 1860 roku na cele ogólnej użyteczności przeznaczonęj.

Źródłem z którego majątek Towarzystwa Kredytowego powstał było:

- a) Zaliczane kary od zaległości w opłatach zwykłych rat;

- b) Zaliczane kary od zaległości w opłatach Amortyzacyi;
- c) Egzekutne od r. 1853, w trzecim miesiącu zaległości pobierane, a ostatecznie zaś Art. 10 Prawa z r. 1853 zniesione;
- d) Prowizya od należnej Amortyzacyi z dóbr na raty rozkładanej, prowizya od Listów Zastawnych na własność Towarzystwa częściowo nabywanych;
- e) Zysk na kupnie Listów Zastawnych po niższej cenie nad wartość nominalną;
- f) Wreszcie rozmaite drobne wpływy, jak np. korzyść na wcześniejszej przedterminowej wypłacie należności za Listy Zastawne wylosowane i kupony płatne, przy potrącaniu prowizyi w stosunku 4⁰/₀, za czas pomiędzy datą wypłaty, a terminem, w którym wypłata prawnie przez posiadaczy Listów Zastawnych i kuponów wymaganą była.

Z tych tedy źródeł, pomimo że Towarzystwo Kredytowe Ziemskie pierwotnie nie posiadało żadnego kapitału zakładowego, że na pierwsze potrzeby pożyczką z Rządu zasilonóm być musiało, a którą ostatecznie w roku 1839 spłaciło, Towarzystwo Kredytowe Ziemskie, spełniając z całą ścisłością przepisy prawa i kierując roztropnie i z całą możebną oszczędnością powierzonymi sobie funduszami, doszło do stanu téj zamożności na jakiej dziś stoi. I dlatego téż Prawo z roku 1853 w widokach przyniesienia ulgi Stowarzyszoným Ziemskim, przy znakomitej zamożności Instytucyi Kredytowej, zapewniło im pewne korzyści. Od roku albowiem 1853 r. zalegający w opłatach należności Towarzystwa Stowarzyszeni, pociągani bywają do opłaty kar, od istotnej tylko zaległości, kiedy przedtem od całkowitej należności kary ustanawiane były.

I tak, jeżeli przed rokiem 1853 należna rata wynosiła Rs. 310,
a Stowarzyszony na rachunek téj wniósł do
Kassy Towarzystwa „ 200,
a zalegał Rs. 110,

wówczas kary zaliczane na korzyść Towarzystwa ustanawiane były od summy Rs. 310, po roku zaś 1853 od summy tylko Rs. 110,—dalej egzekutne pierwotnie w 3 miesiącu zaległości pobierane, po r. 1853 wcale Stowarzyszonych nie obowiązuje, wreszcie prowizya od rozłożonego procentu Amortyzacyjnego, przed r. 1853 w stosunku 5⁰/₀ na rzecz Towarzystwa pobierana, po r. 1853 do 4⁰/₀ oddzielnymi rozporządzeniami Władz Towarzystwa niżoną została.

Nakoniec każdy Stowarzyszony odnawiając pożyczkę po r. 1838 pociągany był do opłaty 2⁰/₀ na raz jeden od summy pierwotnie z Towarzystwa zaciągniętej (Art. 26 Prawa z r. 1838), w r. 1853 przepis ten Art. 21 Prawa z r. 1853 uchylonym został.

KOMITET

Właściciele Listów Zastawnych.

Niezależnie od Władz Towarzystwa Kredytowego Ziemskiego, Prawem z roku 1825, a w szczególności Art. 165 tegoż Prawa, ustanowiony jest tak zwany *Komitet Właściciele Listów Zastawnych* w M. Stołeczném Warszawie urzędujący.

Do Komitetu Właściciele Listów Zastawnych należy pilnowanie, aby prawa posiadaczy Listów Zastawnych i kuponów w niczém naruszone nie były. Tym celem, w razie zachodzić o to mogących do niego zażaleń przez Właściciele Listów Zastawnych i kuponów Komitet Właściciele Listów Zastawnych odnosi się ze skargą do Dyrekcyi Głównej, następnie do Komitetu Towarzystwa, a ostatecznie, wedle brzmienia Art. 174 Prawa z r. 1825, do Króla.

Komitet Właścicieli Listów Zastawnych składa się: z Prezesa i czterech Radców, wszystkich wybranych z Właścicieli Listów Zastawnych. Prezes i Sekretarz są płatni z Rządu, Radcy zaś pełnią obowiązki bezpłatnie. Prezes Komitetu Właścicieli Listów Zastawnych powinien być właścicielem 40,000 złp. w Listach Zastawnych, które złoży w depozycie, i tam je pozostawi przez czas urzędowania. Jeśliby Listy jego losem do umorzenia wyciągniętemi zostały, inne na ich miejsce do depozytu złożyć jest obowiązany. (Art. 171 Prawa z r. 1825).

Komitet Właścicieli Listów Zastawnych obecnym bywa w czasie Sprawozdań Władz Towarzystwa Kredytowego Ziemskiego, podczas losowań Listów Zastawnych, przy rewizjach kassy i Wydziału Sprawdzania, oraz przy paleniu Listów Zastawnych i kuponów z obiegu wycofanych.

16. Postępowanie Administracyjne i Rachunkowe we Władzach Towarzystwa Kredytowego Ziemskiego.

a) Postępowanie Administracyjne.

Władze Towarzystwa Kredytowego Ziemskiego w Królestwie Polskiem dzielą się na trzy Instancje. Zasadą ogólnie przyjętą jest, że przedmiot w Instancji niższej nierozpoznawany nie może być przedmiotem rozbioru w Instancji wyższej. Decyzja w trzeciej Instancji czyli w Komitecie Towarzystwa zapadła, ma moc stanowczo obowiązującą.

W każdej z trzech Instancyj, to jest w Dyrekcyach Szczegółowych w Dyrekcyi Głównej i w Komitecie Towarzystwa, decyzje zapadają kollegialnie, większością głosów. W razie równości zdań, głos Prezesa rozstrzyga. Dla ważności decyzji komplet w każdej z pomienionych Władz powinien być prawny. Członek niedzielący zdania większości może albo rozpisać się w Księdze, zwanój Księgą Rozpisów, albo też żądać aby zdanie jego zapisaném było do protokołu posiedzeń. Protokoła posiedzeń w Dyrekcyach

Szczegółowych i Dyrekcyi Głównéj obejmują tylko treść zapadłych decyzyj, w Komitecie zaś protokół ten jest motywowany.

Do opiniowania w przedmiotach prawnych Dyrekcyje Szczegółowe, jak i Dyrekcyja Główna, mają dodanych sobie urzędników kwalifikacją wyższą prawną posiadać winnych, zwanych Pisarzami. Pisarze będący zarazem Naczelnikami Służby Ogólnéj czyli Kancellaryi, na posiedzeniach w Kollegium, mają głos doradczy. Prezesi naznaczają Referentów, z pomiędzy Członków Kollegium, z wyborów pochodzących, którzy z majątków swych za swoje zdanie są odpowiedzialni. Referenci na posiedzeniach kollegialnych winni przedstawić sprawozdanie z całego przedmiotu, pod rozpoznawanie przychodzącego, na podstawie dowodów Akt i objaśnień Władz niższych, jeżeli przedmiot w Instancyi wyższej jest rozbiérany. Po odbyciu dyskusyi zapada decyzya. Decyzye podpisuje Prezes każdéj Władzy i Naczelnik jéj Kancellaryi.

Do Prezesów wszystkich Instancyj należy nadzór, ażeby czynności służbowe odbywały się w należytych porządku, nie dopuszczaną była ich zwłoka, lub nic nie działano takiego, coby było ze szkodą Instytucyi, Stowarzyszonych, lub pojedynczych interessowanych osób.

Prezesi otwierają i zamykają posiedzenia, naznaczają do tego terminu, wybierają Referentów, zwołują i rozwiązują ogólne nadzwyczajne Zebrania w każdéj Instancyi. Do atrybucyi również Prezesów, należy mianowanie służby niższej i Kancellaryjnej Władz Towarzystwa.

Mianowanie urzędników klasyfikacją objętych jest atrybucją kollegialną. Urzędnicy wszakże przez Władzę niższą mianowani, tylko przez Władzę wyższą z urzędów swych złożonymi być mogą. Urzędnicy wszystkich części Władz Towarzystwa używają przywilejów urzędnikom wszelkich innych Władz przez Rząd Najwyżéj nadanych.

Z tego co się powyżej pod względem porządku postę-

powania wewnętrznego Władz Towarzystwa przywiodło wypada:

- 1) że każdy właściciel dóbr ziemskich, żądający pożyczki z Towarzystwa Kredytowego Ziemskiego lub też każdy wierzyciel hipoteczny, pociągający dobra do Towarzystwa Kredytowego Ziemskiego z żądaniem swoim o pożyczkę przedewszystkiém zgłosić się powinien do właściwej Dyrekcyi Szczegółowej, to jest do téj, w jurysdykcyi której dobra ziemskie są położone. Dyrekcyje Szczegółowe i jej pisarze obowiązani są udzielić im stosownych informacji, a po rozpoznaniu żądań takowe łącznie z wnioskami swemi do decyzji Dyrekcyi Głównej przedstawić.
- 2) Podobnież każdy żądający wypłaty już przyznanej pożyczki, lub też summ depozytowych z niewypłaconych pożyczek pochodzących, ulgi w opłatach Towarzystwa, zwolnienia od przedaży, również z żądaniem swém do Dyrekcyj Szczegółowych odnosić się powinien.

Nieoprzestający na decyzji Dyrekcyi Szczegółowej odnieść się może ze skargą do Dyrekcyi Głównej, a na postępowanie Dyrekcyi Głównej zanieść może zażalenie w drodze rekursu do decyzji Komitetu.

Pomijający z żądaniem lub rekursem niższe Instancje nie otrzyma skutku, dopóki żądanie jego kolejną prawem przepisana rozpoznaniem nie będzie.

Wszelkie żądania wnoszone są na papierze zwyczajnym bez stempla.

Opłaty rat wnoszone są do Kass Dyrekcyj Szczegółowych. Opłaty mogą być przyjmowane gotowizną, Listami Zastawnymi wylosowanemi, w rzeczywistej ich wartości oraz kuponami ubiegłemi. Opłaty od pożyczek III Okresu 2 Seryi mogą być w pewnym stosunku, odpowie-

dnim funduszowi na umorzenie Listami Zastawnemi 2 Seryi niewylosowanemi; wolno jest także wnosić opłaty na rachunek należności Towarzystwa w Kassie Głównej Towarzystwa w M. Stołeczném Warszawie, lub w innych Kassach Dyrekcyj Szczegółowych.

Wyплаты za Listy Zastawne wylosowane i kupony płatne, uskutechniane są, za poprzedniem ich wszakże sprawdzeniem, przez Kassę Główną Towarzystwa w M. Stołeczném Warszawie. Wolno jest wszakże wnosić je na raty Towarzystwa w Kassach Dyrekcyj Szczegółowych lub składać je tamże do wypłaty — wypłata wszakże nie wprzód nastąpić może, dopóki one nie ulegną w Dyrekcyi Głównej poprzedniemu sprawdzeniu, i dopóki Dyrekcyje Szczegółowe stosownego na to upoważnienia nie otrzymają.

Wyплаты za Listy Zastawne wylosowane i kupony rozpoczynają się od d. 22 Czerwca i 22 Grudnia każdego roku, codziennie z wyjątkiem świąt uroczystych przez cały miesiąc. Po upływie tego czasu wypłaty zwykle dwa razy tygodniowo, w dni przez Dyrekcyę Główną na ten cel przeznaczone, dopełniane bywają. Na miesiąc przed dniem 22 Czerwca i 22 Grudnia każdego roku, można składać Listy Zastawne i kupony do wypłaty za rewersami, — składanie to za rewersami ma ten skutek, że po dniu 22 Czerwca i 22 Grudnia, rewersa te są zaraz płatnemi, lub też że mogą na wpływy Towarzystwa być składanemi.

Dołączanie siedmioletnich kuponów odbywa się li tylko w Dyrekcyi Głównej w M. Stołeczném Warszawie za okazaniem wszakże przedewszystkiém Listów Zastawnych do których żądane są kupony. W razie gdyby Listy Zastawne do dołączonych kuponów złożone, okazały się wylosowanemi, składający takowe otrzymuje za nie wartość gotowizną zupełną: jeżeli od nich kupony po dacie wylosowania nie były zrealizowanemi, — niezupełną, jeżeli kupony niewłaściwie odciętemi i w obieg puszczone, lub na gotowiznę zrealizowanemi zostały, potrącenie to dokonywa-

ném jest stosownie do ilości niewłaściwie odciętych kuponów.

Podobne żądania dotyczące dołączenia kuponów, mogą być wnoszone również za pośrednictwem podań, pocztą nadsyłanych. I w tym jednak razie Listy Zastawne, do których żądane są kupony, do Dyrekcyi Główniej Towarzystwa Kredytowego Ziemskiego w Warszawie nadsyłanymi być winny.

b) *Postępowanie Rachunkowe.*

Władze Towarzystwa Kredytowego Ziemskiego od samego istnienia usiłowały przyswoić sobie system podwójnej Buchhalterji Włoskiej *). Przyznać należy, że pierwsze na tej drodze usiłowania nie były zbyt łatwemi do zwalczenia. Kilkunastoletnie wszakże doświadczenie i usilna praca, powołanych do służby tej osób, przekonały Władze wyższe Towarzystwa, że system rachunkowości podwójnej, odpowiadający wszelkim wymaganiom rachunkowym, nader giętki, a jednakże niewypowiedzianie ścisły, jest jedyny jaki Władzom Towarzystwa przysługiwać winien i dla tego też Komitet Towarzystwa pod d. 17 (29) Września 1842 r. wyrzekł: że Rachunek podwójny stanowczo utrzymanym być ma.

*) Rachunek podwójny używany jest z korzyścią w Banku Polskim i w większych domach handlowych Królestwa. W języku polskim Zasady Buchhalterji podwójnej, napisał A. Barciński, tomów 3, ogłoszonych drukiem w latach 1833, 1834 i 1835. Tom I obejmuje rachunkowość kupiecką. Tom II, buchhalterją podwójną, zastosowaną do handlu i bankierstwa. Tom III, buchalterją podwójną, zastosowaną do fabryk i gospodarstwa wiejskiego.

Rachunek podwójny oprócz czynności moich obowiązkowych w Komitecie Towarzystwa Kredytowego Ziemskiego, gdzie również Buchalterją podwójną do ksiąg Komitetu kontrolnych zaprowadziłem, z korzyścią zastosowałem jeszcze do rachunków z budowy nowego gmachu, dla władz Tow. Kred. Ziemsk. w Warszawie; oraz do rachunków Komitetu wsparcia podupadłych Lekarzy w Królestwie Polskiem.

Tym sposobem, jakkolwiek od samego początku istnienia Towarzystwa rachunek podwójny władzom Towarzystwa przyswoić usiłowano, rok jednakże 1842 uważać można za ważną i nader stanowczą chwilę w dziejach rachunkowości Towarzystwa Kredytowego Ziemskiego, od niej albowiem, po dojrzałej rozwadze i wieloletniem doświadczeniu, Władze Towarzystwa przyszły do zupełnego uznania, że system rachunkowości podwójnej wszelkim warunkom dobrego porządku odpowiada. To téż i Komitet Towarzystwa Kredytowego Ziemskiego ulepszając część służby swojej kontrolnej rachunkowej, od r. 1853 posiada już własne księgi na podstawie materiałów rachunkowych do rewizyi przedstawianych, w sposobie podwójnym prowadzone.

Wypadki w sposobie tym otrzymywane, są niezaprzeczone, jasne, a co najważniejsza, że w każdym danym czasie, przedstawiają one w szczegółach i w ogóle dokładną wiadomość o stanie Instytucyi Kredytowej Ziemskiej. Chlubne tego mieści się świadectwo, w Sprawozdaniu Kommissyi pod prezydencyą JW. Generał-Lejtnanta Gieczewicza, przez Jaśnie Wielmożnego Hr. **Berga**, Namiestnika Królestwa w r. 1864 do wyjaśnienia stanu interessów Towarzystwa Kredytowego Ziemskiego w Królestwie Polskiem wyznaczonéj, i do wiadomości publicznej w pięciu oddziałach drukiem ogłoszoném, w którym między innymi powiadziano: „że rachunkowość we Władzach Towarzystwa Kredytowego Ziemskiego za wzorową poczytywaną być może *).”

*) Dział 11 Sprawozdania z roku 1864, str. 14. Skład Kommissyi powyżej wymienionéj był następujący: JW. Generał-Lejtnant L. Gieczewicz. Członkowie: Generał-major Hrabia Opperman; Generał-major Piotr Lebedjew; Rzec. Rad. Stanu Jerzy Peterson; Rad. Stanu Jan Andrejew; Rad. Stanu Teofil Roguski; Referendarz Stanu Antoni Leśkiewicz.

Annex do Stanu
Czynnego i Biernego.

WIADOMOŚĆ

o stanie długu Towarzystwa Kredytowego Ziemskiego w Hypotece zapisanego, o ilości z niego umorzonych i do umorzenia przypadającej.

	Dług w Hypotece zapisany.	Umorzono po włącznie z półrocze 1863 r.		Zostaje do spłaty	
Okres II.					
Z okręgu Dyrekcji Szczegółowej:					
<i>w Warszawie</i>	549,390	479,458	13	69,931	87
<i>„ Kaliszu</i>	487,815	425,720	97 ¹ / ₂	62,094	2 ¹ / ₂
<i>„ Radomiu</i>	621,330	542,240	88	79,089	12
<i>„ Kielcach</i>	919,395	802,365	11 ¹ / ₂	117,029	88 ¹ / ₂
<i>„ Lublinie</i>	343,815	300,050	74 ¹ / ₂	43,764	25 ¹ / ₂
<i>„ Siedlcach</i>	562,440	490,846	99	71,593	1
<i>„ Płocku</i>	387,525	338,196	93 ¹ / ₂	49,328	6 ¹ / ₂
<i>„ Suwałkach</i>	1,009,695	881,170	83	128,524	17
	4,881,405	4,260,050	60	621,354	40
Okres III. Serya I.					
Z okręgu Dyrekcji Szczegółowej:					
<i>w Warszawie</i>	8,903,760	2,295,684	67 ¹ / ₂	6,608,075	32 ¹ / ₂
<i>„ Kaliszu</i>	5,959,935	1,536,668	92	4,423,266	8
<i>„ Radomiu</i>	5,994,540	1,545,591	25 ¹ / ₂	4,448,948	74 ¹ / ₂
<i>„ Kielcach</i>	6,089,880	1,570,173	4	4,519,706	96
<i>„ Lublinie</i>	8,209,995	2,116,809	2 ¹ / ₂	6,093,185	97 ¹ / ₂
<i>„ Siedlcach</i>	6,254,835	1,612,703	93	4,642,131	7
<i>„ Płocku</i>	4,304,070	1,109,732	2	3,194,337	98
<i>„ Suwałkach</i>	4,321,560	1,114,241	53 ¹ / ₂	3,207,318	46 ¹ / ₂
	50,038,575	12,901,604	40	37,136,970	60
Okres III. Serya II.					
Z okręgu Dyrekcji Szczegółowej:					
<i>w Warszawie</i>	3,507,495	239,707	93 ¹ / ₂	3,267,787	6 ¹ / ₂
<i>„ Kaliszu</i>	2,294,835	148,349	65	2,146,485	35
<i>„ Radomiu</i>	2,622,675	187,996	23	2,434,678	77
<i>„ Kielcach</i>	2,574,975	175,130	18 ¹ / ₂	2,399,844	81 ¹ / ₂
<i>„ Lublinie</i>	3,544,410	233,976	60 ¹ / ₂	3,310,433	39 ¹ / ₂
<i>„ Siedlcach</i>	3,021,930	213,795	65	2,808,134	35
<i>„ Płocku</i>	1,566,120	102,161	63	1,463,958	37
<i>„ Suwałkach</i>	473,835	25,175	8 ¹ / ₂	448,659	91 ¹ / ₂
	19,606,275	1,326,292	97	18,279,982	3

ZEBRANIE

Okręgami Dyrekcyj Szczegółowych.

	Dług w Hy- potece za- pisany	Umorzono po włącznie 2 pół- rocze 1863 r.	Zostaje do spłaty.
Z okręgu Dyrekcyj Szczegółowej w Warszawie:			
Okres II.	549,390	479,458 13	69,931 87
„ III Serya 1	8,903,760	2,295,684 67 ¹ / ₂	6,608,075 32 ¹ / ₂
„ „ 2	3,507,495	239,707 93 ¹ / ₂	3,267,787 6 ¹ / ₂
Razem w Warszawie. . .	12,960,645	3,014,850 74	9,945,794 26
Z okręgu Dyrekcyj Szczegółowej w Kaliszu:			
Okres II.	487,815	425,720 97 ¹ / ₂	62,094 2 ¹ / ₂
„ III Serya 1	5,959,935	1,536,668 92	4,423,266 8
„ „ 2	2,294,835	148,349 65	2,146,485 35
Razem w Kaliszu. . . .	8,742,585	2,110,739 54 ¹ / ₂	6,631,845 45 ¹ / ₂
Z okręgu Dyrekcyj Szczegółowej w Radomiu:			
Okres II.	621,330	542,240 88	79,089 12
„ III Serya 1	5,994,540	1,545,591 25 ¹ / ₂	4,448,948 74 ¹ / ₂
„ „ 2	2,622,675	187,996 23	2,434,678 77
Razem w Radomiu. . . .	9,238,545	2,275,828 36 ¹ / ₂	6,962,716 63 ¹ / ₂
Z okręgu Dyrekcyj Szczegółowej w Kielcach:			
Okres II.	919,395	802,365 11 ¹ / ₂	117,029 88 ¹ / ₂
„ III Serya 1	6,089,880	1,570,173 4	4,519,706 96
„ „ 2	2,574,975	175,130 18 ¹ / ₂	2,399,844 81 ¹ / ₂
Razem w Kielcach. . . .	9,584,250	2,547,668 34	7,036,581 66
Z okręgu Dyrekcyj Szczegółowej w Lublinie:			
Okres II.	343,815	300,050 74 ¹ / ₂	43,764 25 ¹ / ₂
„ III Serya 1	8,209,995	2,116,809 2 ¹ / ₂	6,093,185 97 ¹ / ₂
„ „ 2	3,544,410	233,976 60 ¹ / ₂	3,310,433 39 ¹ / ₂
w Lublinie.	12,098,220	2,650,836 37 ¹ / ₂	9,447,383 62 ¹ / ₂
Z okręgu Dyrekcyj Szczegółowej w Siedlcach:			
Okres II.	562,440	490,846 99	71,593 1
„ III Serya 1	6,254,835	1,612,703 93	4,642,131 7
„ „ 2	3,021,930	213,795 65	2,808,134 35
Razem w Siedlcach. . . .	9,839,205	2,317,346 57	7,521,858 43
Z okręgu Dyrekcyj Szczegółowej w Płocku:			
Okres II.	387,525	338,196 93 ¹ / ₂	49,328 6 ¹ / ₂
„ III Serya 1	4,304,070	1,109,732 2	3,194,337 98
„ „ 2	1,566,120	102,161 63	1,463,958 37
Razem w Płocku.	6,257,715	1,550,090 58 ¹ / ₂	4,707,624 41 ¹ / ₂
Z okręgu Dyrekcyj Szczegółowej w Suwałkach:			
Okres II.	1,009,695	881,170 83	128,524 17
„ III Serya 1	4,321,560	1,114,241 53 ¹ / ₂	3,207,318 46 ¹ / ₂
„ „ 2	473,835	25,175 8 ¹ / ₂	448,659 91 ¹ / ₂
Razem w Suwałkach. . . .	5,805,090	2,020,587 45	3,784,502 55

ZEBRANIE OGÓLNE

Okręgami Dyrekcji Szczęgółowych.

	Dług w Hypotece zapisany	Umorzono po włączeniu 2 półrocze 1863 r.	Zostaje do spłaty
w Warszawie	12,960,645	3,014,850 74	9,945,794 26
„ Kaliszu	8,742,585	2,110,739 54 1/2	6,631,845 45 1/2
„ Radomiu	9,238,545	2,275,828 36 1/2	6,962,716 63 1/2
„ Kielcach	9,584,250	2,547,668 34	7,036,581 66
„ Lublinie	12,098,220	2,650,836 37 1/2	9,447,383 62 1/2
„ Siedlcach	9,839,205	2,317,346 57	7,521,858 43
„ Płocku	6,257,715	1,550,090 58 1/2	4,707,624 41 1/2
„ Suwałkach	5,805,090	2,020,587 45	3,784,502 55
<i>Ogół. . .</i>	<u>74,526,255</u>	<u>18,487,947 97</u>	<u>56,038,307 3</u>

ZEBRANIE OKRESAMI.

	Dług w Hypotece zapisany	Umorzono po włączeniu 2 półrocze 1863 r.	Zostaje do spłaty
Okres II	4,881,405	4,260,052 60	621,354 40
„ III Serya 1	50,038,575	12,901,604 40	37,136,970 60
„ „ „ 2	19,606,275	1,326,292 97	18,279,982 3
<i>Ogół. . .</i>	<u>74,526,255</u>	<u>18,487,947 97</u>	<u>56,038,307 3</u>

Widzimy zatem, że z długu hipotecznego Rs. 74,526,255 z trzech emisji Listów Zastawnych pochodzącego, zostaje z końcem 2 półrocza 1863 r. nieumorzonego z dóbr ziemskich długu. Rs. 56,038,307 k. 3

i nawzajem:

znajduje się w obiegu Listów Zastawnych,

jakto w pozycji 4 stanu biernego wykazano

z Okresu III Seryi 1. Rs. 37,758,325

z Okresu III Seryi 2 stosownie do pozycji 5. „ 18,279,982 k. 3

Ogół przeto Listów Zastawnych w

obiegu będących wynosił

Rs. 56,038,307 k. 3

to jest rzeczywiście tyle, ile pozostawało na dobrach ziemskich, długu do umorzenia.

CZEŚĆ TRZECIA.

Tabella

do Art. 18 Prawa z roku 1825,

służąca

dla Pożyczek Okresu I, II i III Seryl 1,

na zasadzie Praw z r. 1825—1838 i 1853 udzielonych.

Uwaga.—Tablice Rachunkowe Dyrekcyi Głównej Towarzystwa Kredytowego Ziemskiego obowiązujące, przez Wydział Rachuby téjże Dyrekcyi Głównej ułożone, doprowadzone są do dwunastu cyfr dziesiętnych. Tablice zaś zbiorem niniejszym objęte, zredukowane zostały do cyfr sześciu-dziesiętnych, z powodu: że w obliczaniu umorzenia pożyczek z dóbr szczegółowych, użycie Tabell do cyfr dwunasto-dziesiętnych, lub tylko do cyfr sześciu-dziesiętnych doprowadzonych, nie przedstawia w wypadkach prawie żadnej różnicy. Gdy tymczasem tam, gdzie idzie o obrachowanie funduszu umorzenia od kapitału, kilkadziesiąt milionów rubli sr. wynoszącego, ścisłość wymaga, ażeby Tabelle używane doprowadzone były do cyfr dziesiętnych jak najbardziej posuniętych.

Zobaczmy to w przykładzie.

Z kapitału 15,000 Okresu III. Seryi 1, wiele umarza się długi po włącznie Ratę Grudniową 1864 r.

Użyjmy Tabelli do cyfr sześciu-dziesiętnych doprowadzonej.

$$100 : 28,844963 = 15,000 : x$$

$$x = \frac{28,844963 \times 15,000}{100} = 4326,74445000$$

czyli $x = 4326,74$

Użyjmy Tabell dwunasto-cyfrowych.

$$100 : 28,844963209570 = 15,000 : x$$

$$x = \frac{28,844963209570 \times 15,000}{100} = 4326,74448138250000$$

czyli $x = 4326,74$.

Ztąd widzimy, że różnica nic nieznacząca, dopiero objawia się w częściach stu-tysięcznych.



Tabella

do wnoszonych opłat po 6^o/_o rocznie, czyli 2^o/_o na umorzenie
długu; 4^o/_o na prowizyą.

Ułożona w terminach półrocznych.

Numer bieżąco- go półrocza	w Racie			na Umorzenie	na Prowizyą	na Kapitał łącznie z po- przednim półroczem	zostaje długu z końcem półrocza
	w Okresie I.	w Okresie II.	w Okresie III. Ser. 1.				
1	Grud. 1826	Grud. 1838	Grud. 1853	1,	2,	1,	99,
2	Czer. 1827	Czer. 1839	Czer. 1854	1,02	1,98	2,02	97,98
3	Grud. "	Grud. "	Grud. "	1,040.4	1,959.6	3,060.4	96,939.6
4	Czer. 1828	Czer. 1840	Czer. 1855	1,061.208	1,338.792	4,121.608	95,878.392
5	Grud. "	Grud. "	Grud. "	1,082.432	1,917.568	5,204.040	94,795.960
6	Czer. 1829	Czer. 1841	Czer. 1856	1,104.081	1,895.919	6,308.121	93,691.879
7	Grud. "	Grud. "	Grud. "	1,126.162	1,873.838	7,434.283	92,565.717
8	Czer. 1830	Czer. 1842	Czer. 1857	1,148.656	1,851.314	8,582.969	91,417.031
9	Grud. "	Grud. "	Grud. "	1,171.659	1,828.341	9,754.628	90,245.372
10	Czer. 1831	Czer. 1843	Czer. 1858	1,195.093	1,804.907	10,949.721	89,050.279
11	Grud. "	Grud. "	Grud. "	1,218.994	1,781.006	12,168.715	87,831.285
12	Czer. 1832	Czer. 1844	Czer. 1859	1,243.374	1,756.626	13,412.089	86,587.911
13	Grud. "	Grud. "	Grud. "	1,268.242	1,731.758	14,680.331	85,319.668
14	Czer. 1833	Czer. 1845	Czer. 1860	1,293.607	1,706.393	15,973.938	84,026.062
15	Grud. "	Grud. "	Grud. "	1,319.479	1,680.521	17,293.417	82,706.583
16	Czer. 1834	Czer. 1846	Czer. 1861	1,345.868	1,654.132	18,639.286	81,360.715
17	Grud. "	Grud. "	Grud. "	1,372.786	1,627.214	20,012.071	79,987.929
18	Czer. 1835	Czer. 1847	Czer. 1862	1,400.241	1,599.759	21,412.312	78,587.688
19	Grud. "	Grud. "	Grud. "	1,428.246	1,571.754	22,840.558	77,159.442
20	Czer. 1836	Czer. 1848	Czer. 1863	1,456.811	1,543.189	24,297.363	75,702.631
21	Grud. "	Grud. "	Grud. "	1,485.947	1,514.053	25,783.316	74,216.684
22	Czer. 1837	Czer. 1849	Czer. 1864	1,515.686	1,484.314	27,298.983	72,701.017
23	Grud. "	Grud. "	Grud. "	1,545.980	1,454.020	28,844.963	71,155.037
24	Czer. 1838	Czer. 1850	Czer. 1865	1,576.899	1,423.101	30,421.862	69,578.138
25	Grud. "	Grud. "	Grud. "	1,608.438	1,391.562	32,030.300	67,969.700
26	Czer. 1839	Czer. 1851	Czer. 1866	1,640.606	1,359.394	33,670.906	66,329.094
27	Grud. "	Grud. "	Grud. "	1,673.418	1,326.582	35,344.324	64,655.676
	<i>do przeniesienia</i>			35,344.323	45,655.677		

Numer bieżącego półrocza	w Racie			na Umorzenie	na Prowizyą	na Kapitał łącznie z poprzednim półroczem	zostaje długu z końcem półrocza
	w Okresie I.	w Okresie II.	w Okresie III. Ser. I.				
	<i>z przeniesienia</i>			35,344.323	45,655.677		
28	Czer. 1840	Czer. 1852	Czer. 1867	1,706.886	1,293.114	37,051.210	62,948.790
29	Grud. "	Grud. "	Grud. "	1,741.024	1,258.976	38,792.234	61,207.766
30	Czer. 1841	Czer. 1853	Czer. 1868	1,775.845	1,224.155	40,568.079	59,431.921
31	Grud. "	Grud. "	Grud. "	1,811.362	1,188.638	42,379.441	57,620.559
32	Czer. 1842	Czer. 1854	Czer. 1869	1,847.589	1,152.411	44,227.030	55,772.970
33	Grud. "	Grud. "	Grud. "	1,884.540	1,115.460	46,111.570	53,888.430
34	Czer. 1843	Czer. 1855	Czer. 1870	1,922.231	1,077.769	48,039.801	51,966.199
35	Grud. "	Grud. "	Grud. "	1,960.676	1,039.324	49,994.477	50,005.523
36	Czer. 1844	Czer. 1856	Czer. 1871	1,999.890	1,000.110	51,994.367	48,005.633
37	Grud. "	Grud. "	Grud. "	2,039.887	0,960.113	54,034.254	45,965.746
38	Czer. 1845	Czer. 1857	Czer. 1872	2,080.685	0,919.315	56,114.939	43,885.061
39	Grud. "	Grud. "	Grud. "	2,122.299	0,877.701	58,237.238	41,762.762
40	Czer. 1846	Czer. 1858	Czer. 1873	2,164.745	0,835.255	60,401.983	39,598.017
41	Grud. "	Grud. "	Grud. "	2,208.040	0,791.960	62,610.023	37,389.977
42	Czer. 1847	Czer. 1859	Czer. 1874	2,252.201	0,747.799	64,862.224	35,135.776
43	Grud. "	Grud. "	Grud. "	2,297.244	0,702.756	67,159.468	32,840.532
44	Czer. 1848	Czer. 1860	Czer. 1875	2,343.189	0,656.811	69,502.657	30,497.343
45	Grud. "	Grud. "	Grud. "	2,390.053	0,609.947	71,892.710	28,107.290
46	Czer. 1849	Czer. 1861	Czer. 1876	2,437.854	0,562.146	74,330.564	25,669.456
47	Grud. "	Grud. "	Grud. "	2,486.611	0,513.389	76,817.175	23,182.825
48	Czer. 1850	Czer. 1862	Czer. 1877	2,536.344	0,463.656	79,353.519	20,646.481
49	Grud. "	Grud. "	Grud. "	2,587.070	0,412.930	81,940.589	18,059.411
50	Czer. 1851	Czer. 1863	Czer. 1878	2,638.812	0,361.188	84,579.401	15,420.599
51	Grud. "	Grud. "	Grud. "	2,691.588	0,308.412	87,370.989	12,729.011
52	Czer. 1852	Czer. 1864	Czer. 1879	2,745.420	0,254.580	90,016.409	9,983.591
53	Grud. "	Grud. "	Grud. "	2,800.328	0,199.672	92,816.737	7,183.263
54	Czer. 1853	Czer. 1865	Czer. 1880	2,856.335	0,143.665	95,673.072	4,326.928
55	Grud. "	Grud. "	Grud. "	2,913.461	0,086.529	98,586.533	1,413.467
56	Czer. 1854	Czer. 1866	Czer. 1881	2,971.731	0,028.269	101,558.264	1,558.264
				Razem	101,558.263	66,441.737	

Objaśnienie Tabelli

do Artykułu 18 Prawa z roku 1825.

Pożyczki z Towarzystwa Kredytowego na mocy praw z roku 1825—1838 i 1853 udzielane, umarzają się opłatami po 6% rocznie, to jest 2% na umorzenie długu, 4% na prowizyą, — czyli 1% na umorzenie 2% na prowizyą półrocznie.

Przeciąg czasu na umorzenie, pożyczki potrzebny wynosi lat 28, czyli półroczy 56.

Dołączająca się tu Tabella na stopę 6% ułożona, zarówno służy do pożyczek Okresu I., II. jak i Okresu III. Serji 1. — Tabella ta obejmuje rubryk 8.

Rubryka pierwsza oznacza numer bieżący raty i kolejny półrocza.

Rubryka druga, trzecia i czwarta, zawierają wiadomość, jakie raty jakiego Okresu i w jakim półroczu są one wymagalne.

Rubryka piąta wskazuje ile w każdym półroczu z opłaconej raty, przypada funduszu na umorzenie pożyczki, a ztąd na losowanie Listów Zastawnych.

Rubryka szósta wskazuje wiele przypada w każdym półroczu funduszu na prowizyą, czyli na zapłatę kuponów w obiegu będących.

Rubryka siódma wiele w każdym półroczu umorzono długu z kapitału 100.

Rubryka ósma oznacza wiele w każdym półroczu pozostaje nieumorzonego długu.

Tworzenie się tej Tabelli nie przedstawia żadnej trudności, głównie zaś tylko należy mieć na uwadze, że w każdym półroczu prowizyą 2% oblicza się nie od kapitału 100, lecz od kapitału z końcem poprzedniego półroczu nieumorzonego.

Tabella do pożyczek Okresu I, II. i III. Seryi 1. ułożona, posługiwać może:

1. do ustanowienia wysokości raty od zaciągniętego długu z Towarzystwa;
2. do przekonania się, wiele w każdym danym czasie czyli racie, z opłaty wnoszonej przypada na umorzenie długu,—a wiele na prowizyą;
3. do obrachowania wiele z pożyczki w Towarzystwie Kredytowém Ziemskim zaciągniętej, umarza się długu a ztąd zarazem, wiele w tymże samym czasie pozostaje nieumorzonego długu?
4. nareszcie, wiedząc wiele w jakim czasie nieumorzony dług wynosi, do wyrachowania jaki był pierwotny kapitał z Towarzystwa Kredytowego zaciągnięty.

Zobaczmy to w przykładach:

Co do 1.—Przypuśćmy że pożyczka Towarzystwa Kredytowego Ziemskiego zaciągnięta wynosi 25,000. Pytanie, wiele potrzeba płacić na ratę?

ROZWIĄZANIE.

Od kapitału 100 płaci się półrocznie 3,—ztąd

$$100 : 3 = 25,000 : x$$

$$x = \frac{25,000 \times 3}{100} = 750$$

$$\text{czyli że } 25,000 \times \frac{3}{100} = 750$$

to jest mnożę pożyczkę przez 3 i odcinam dwie cyfry.

Uwaga. Do raty 750
 dolicza się grosz na Administracyą
 w stosunku $\frac{1}{30}$ części od téjże raty 25
 Ogół raty . . . 775

Co do 2. Pożyczka Towarzystwa Okresu III. Seryi 1. wynosi 25,000. Pytanie, wiele z opłaty półrocznej 750 przypada w racie Czerwcowej 1864 r. na umorzenie, a wiele na prowizyą?

ROZWIAZANIE.

Rata Czerwcową 1864 r. Okresu III. Seryi 1. jest z kolei 22^{ta}. W racie téj od kapitału 100 przypada na umorzenie 1,515.666,— ztąd.

$$100 : 1,515.666 = 25,000 : x$$

$$x = \frac{1,515.666 \times 25,000}{100} = 378,9165$$

albo $x = 378,92$

przypada zatem na umorzenie 378,92

A że dobra płaćą półrocznie . . . 750

Strącając z tego fundusz na umorzenie 378,92

Reszta zostaje na prowizyą 371,08

Czyli razem . . . 750

Sprawdzenie funduszu na prowizyą.

W racie 22 kapitał 100—daje na prowizyą 1,484.334 ztąd $100 : 1,484.334 = 25,000 : x$

$$x = \frac{25,000 \times 1,484.334}{100} = 371,0835$$

albo $x = 371,08$

to jest tyle jak wyżej.

Co do 3. Kapitał 25,000 z Okresu III. Seryi 1. wiele umorzy długi—po włącznie ratę Czerwcową 1864 roku?

Rata Czerwcowa 1864 jest ratą również 22st, w niej kapitał 100 umarza długi 27,298.983, — ztąd:

$$100 : 27,298.983 = 25,000 : x$$

$$x = \frac{27,298.983 \times 25,000}{100} = 6824,74575$$

$$\text{albo } x = 6824,75$$

Z kapitału zatém 25,000
umarza się z ratą Czerwcową 1864 roku długi 6,824,75
zostaje nieumorzonego długi . . . 18,175,25

Co do 4. Wiedząc że nieumorzony dług, po zapłaceniu raty Czerwcowej 1864 roku w Okresie III. Seryi 1., wynosi 18,175,25. Pytanie, jaki był pierwotny dług Towarzystwa z Okresu III. Seryi 1.?

ROZWIĄZANIE.

Kapitał 100, po zapłaceniu raty Czerwcowej 1864 roku a zatém raty 22st Okresu III. Seryi 1., zostawia nieumorzonego długi 72,701,017, — ztąd

$$100 : 72,701.017 = x : 18,175,25$$

$$x = \frac{18,175,25 \times 100}{72,701.017} = 24999,999\dots$$

$$\text{albo } x = 25,000.$$

Ztąd kapitał poszukiwany jest 25,000.

Tą drogą postępując, każdy Właściciel dóbr, każdy interesowany, wiedząc jaki jest kapitał wypożyczony z Towarzystwa z Okresu I., II., lub III. Seryi 1. w każdym danym czasie sam rozwiązać sobie pytania podobne tym, jakie powyżej rozwiązano.

ZBIÓR

Tablek Rachunkowych do Art. 5 prawa

z dnia 10 (22) Maja 1860 roku.

Tabella 1.

służy dla pożyczek przyznanych w Terminie pierwszym, to
jest przed dniem 8 (20) Marca 1861 roku.

Pierwsza rata wymagalna jest:

Rata Czerwcową 1861 roku.

Numer bieżącego półrocza		Od wypożyczonego kapitału 100, opłaca dłużnik 3,6 półrocznie				
		Półrocze	Rok	na Prowizyą	na Umorzenie	na Kapital łącz- nie z poprze- dnim półroczem
1	1	1861	2,	1,6	1,6	98,4
2	2	„	1,968	1,632	3,232	96,768
3	1	1862	1,935.36	1,664.64	4,896.64	95,103.36
4	2	„	1,902.067	1,697.933	6,594.573	93,405.427
5	1	1863	1,868.109	1,731.891	8,326.464	91,673.536
6	2	„	1,833.471	1,766.529	10,092.993	89,907.007
7	1	1864	1,798.140	1,801.860	11,894.853	88,105.147
8	2	„	1,762.103	1,837.897	13,732.750	86,267.250
9	1	1865	1,725.345	1,874.655	15,607.405	84,392.595
10	2	„	1,687.852	1,912.148	17,519.553	82,480.447
11	1	1866	1,649.609	1,950.391	19,469.944	80,530.056
12	2	„	1,610.601	1,989.399	21,459.343	78,540.657
13	1	1867	1,570.813	2,029.187	23,488.530	76,511.470
14	2	„	1,530.229	2,069.771	25,558.301	74,441.699
15	1	1868	1,488.834	2,111.166	27,669.467	72,330.533
16	2	„	1,446.611	2,153.389	29,822.856	70,177.144
17	1	1869	1,403.543	2,196.457	32,019.313	67,980.687
18	2	„	1,359.614	2,240.386	34,259.699	65,740.301
19	1	1870	1,314.806	2,285.194	36,544.893	63,455.107
20	2	„	1,269.102	2,330.898	38,875.791	61,124.209
21	1	1871	1,222.484	2,377.516	41,253.307	58,746.693
22	2	„	1,174.934	2,425.066	43,678.373	56,321.627
23	1	1872	1,126.433	2,473.567	46,151.940	53,848.060
24	2	„	1,076.961	2,523.039	48,674.979	51,325.021
do przeniesienia			37,725.021	48,674.979		



Tabella 1.

służy dla pożyczek przyznanych w Terminie pierwszym, to
jest przed dniem 8 (20) Marca 1861 roku.

Pierwsza rata wymagalna jest:

Rata Czerwcowa 1861 roku.

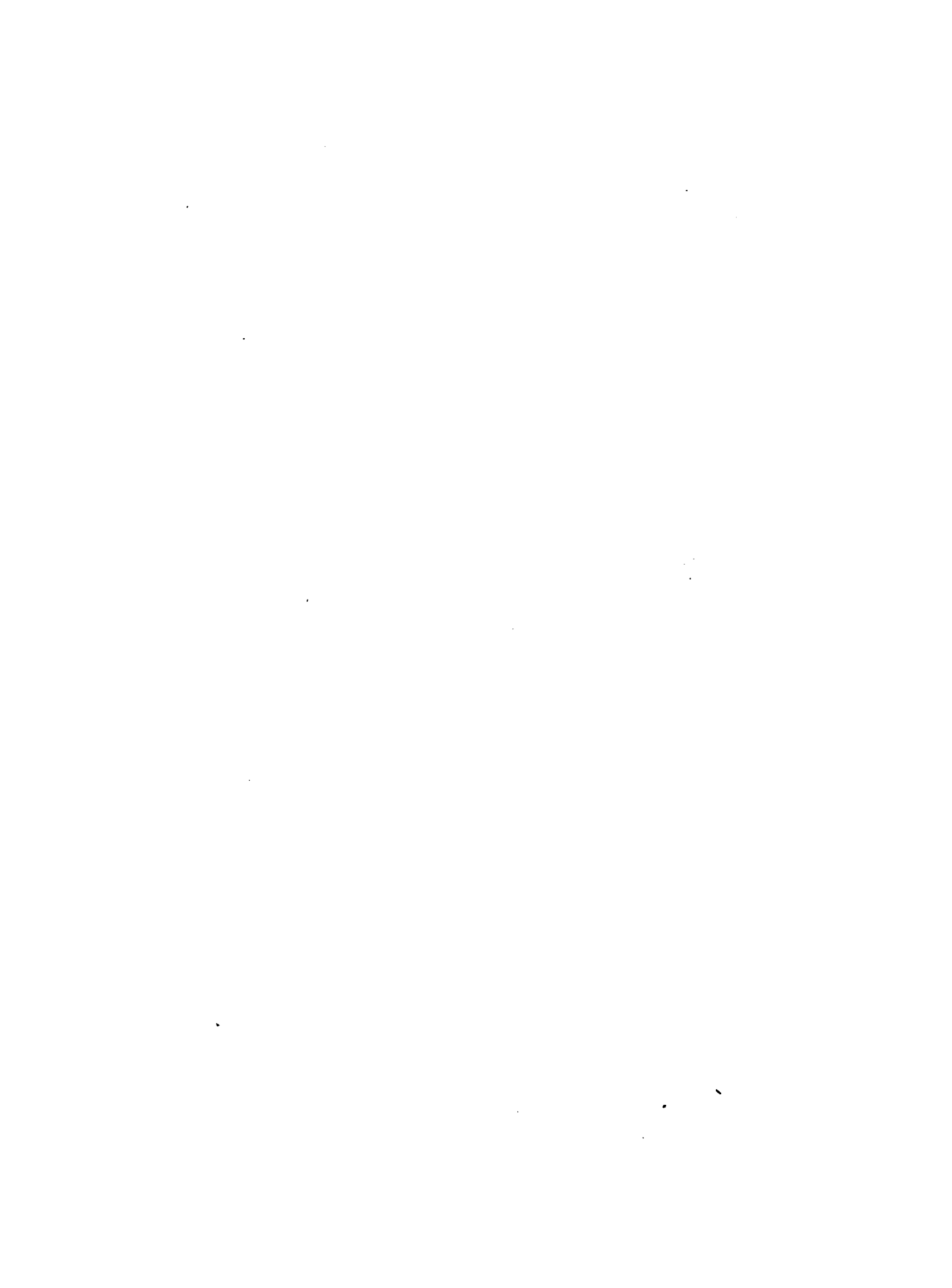
Numer kolejno półroczia		Od wypóżyczanego kapitału 100, opłaca dłużnik 3,6 półrocznis				
		Półroczie	Rok	na Prowizyą	na Umorzenie	na Kapitał łącz- nie z poprzed- nim półroczem
1	1	1861	2,	1,6	1,6	98,4
2	2	"	1,968	1,632	3,232	96,768
3	1	1862	1,935.36	1,664.64	4,896.64	95,103.36
4	2	"	1,902.067	1,697.933	6,594.573	93,405.427
5	1	1863	1,868.109	1,731.891	8,326.464	91,673.536
6	2	"	1,833.471	1,766.529	10,092.993	89,907.007
7	1	1864	1,798.140	1,801.860	11,894.853	88,105.147
8	2	"	1,762.103	1,837.897	13,732.750	86,267.250
9	1	1865	1,725.345	1,874.655	15,607.405	84,392.595
10	2	"	1,687.852	1,912.148	17,519.553	82,480.447
11	1	1866	1,649.609	1,950.391	19,469.944	80,530.056
12	2	"	1,610.601	1,989.399	21,459.343	78,540.657
13	1	1867	1,570.813	2,029.187	23,488.530	76,511.470
14	2	"	1,530.229	2,069.771	25,558.301	74,441.699
15	1	1868	1,488.834	2,111.166	27,669.467	72,330.533
16	2	"	1,446.611	2,153.389	29,822.856	70,177.144
17	1	1869	1,403.543	2,196.457	32,019.313	67,980.687
18	2	"	1,359.614	2,240.386	34,259.699	65,740.301
19	1	1870	1,314.806	2,285.194	36,544.893	63,455.107
20	2	"	1,269.102	2,330.898	38,875.791	61,124.209
21	1	1871	1,222.484	2,377.516	41,253.307	58,746.693
22	2	"	1,174.934	2,425.066	43,678.373	56,321.627
23	1	1872	1,126.433	2,473.567	46,151.940	53,848.060
24	2	"	1,076.961	2,523.039	48,674.979	51,325.021
na przeliczenie			37,795.021	48,674.979		

Numer bieżą- go półrocza		Od wypożyczonego Kapitału 100, opłaca dłużnik 3,6 półrocznie				
		Półrocze	Rok	na Prowizyj	na Umorzenie	na Kapital łącz- nie z poprze- dnim półroczem
<i>z przeniesienia</i>			37,725.021	48,674.979		
25	1	1873	1,026.500	2,573.500	51,248.479	48,751.521
26	2	≡	0,975.030	2,624.970	53,873.449	46,126.551
27	1	1874	0,922.531	2,677.469	56,550.918	43,449.082
28	2	≡	0,868.982	2,731.018	59,281.936	40,718.064
29	1	1875	0,814.361	2,785.639	62,067.575	37,932.425
30	2	≡	0,758.648	2,841.352	64,908.927	35,091.073
31	1	1876	0,701.821	2,898.179	67,807.106	32,192.894
32	2	≡	0,643.858	2,956.142	70,763.248	29,236.752
33	1	1877	0,584.735	3,015.265	73,778.513	26,221.487
34	2	≡	0,524.430	3,075.570	76,854.093	23,145.917
35	1	1878	0,462.918	3,137.082	79,991.165	20,008.835
36	2	≡	0,400.177	3,199.823	83,190.988	16,809.012
37	1	1879	0,336.180	3,263.820	86,454.808	13,545.192
38	2	≡	0,270.904	3,329.096	89,783.904	10,216.096
39	1	1880	0,204.322	3,395.678	93,179.582	6,820.418
40	2	≡	0,136.408	3,463.592	96,643.174	3,356.826
41	1	1881	0,067.137	3,532.863	100,176.037	
Razem			47,423.963	100,176,037		
<i>Kapitał wynosił</i>				100,		
<i>Nadpłata w ostat. racie</i>				0,176.037		

ZBIÓR

Tablic Rachunkowych do Art. 5 prawa

z dnia 10 (22) Maja 1860 roku.

Tabella 1.

służy dla pożyczek przyznanych w Terminie pierwszym, to
jest przed dniem 8 (20) Marca 1861 roku.

Pierwsza rata wymagalna jest:

Rata Czerwcową 1861 roku.

Od wypożyczonego kapitału 100, opłaca dłużnik 3,6 półrocznie						
Numer bieżąco- go półrocza	Półrocze	Rok	na Prowizyą	na Umorzenie	na Kapitał łącz- nie z poprze- dnim półroczem	Zostaje długu z końcem pół- rocza
2	2	=	1,968	1,632	3,232	96,768
3	1	1862	1,935.36	1,664.64	4,896.64	95,103.36
4	2	=	1,902.067	1,697.933	6,594.573	93,405.427
5	1	1863	1,868.109	1,731.891	8,326.464	91,673.536
6	2	=	1,833.471	1,766.529	10,092.993	89,907.007
7	1	1864	1,798.140	1,801.860	11,894.853	88,105.147
8	2	=	1,762.103	1,837.897	13,732.750	86,267.250
9	1	1865	1,725.345	1,874.655	15,607.405	84,392.595
10	2	=	1,687.852	1,912.148	17,519.553	82,480.447
11	1	1866	1,649.609	1,950.391	19,469.944	80,530.056
12	2	=	1,610.601	1,989.399	21,459.343	78,540.657
13	1	1867	1,570.813	2,029.187	23,488.530	76,511.470
14	2	=	1,530.229	2,069.771	25,558.301	74,441.699
15	1	1868	1,488.834	2,111.166	27,669.467	72,330.533
16	2	=	1,446.611	2,153.389	29,822.856	70,177.144
17	1	1869	1,403.543	2,196.457	32,019.313	67,980.687
18	2	=	1,359.614	2,240.386	34,259.699	65,740.301
19	1	1870	1,314.806	2,285.194	36,544.893	63,455.107
20	2	=	1,269.102	2,330.898	38,875.791	61,124.209
21	1	1871	1,222.484	2,377.516	41,253.307	58,746.693
22	2	=	1,174.934	2,425.066	43,678.373	56,321.627
23	1	1872	1,126.433	2,473.567	46,151.940	53,848.060
24	2	=	1,076.961	2,523.039	48,674.979	51,325.021
<i>do przeniesienia</i>			37,725.021	48,674.979		

Numer bieżącego półrocza		Od wypożyczonego kapitału 100, opłaca dłużnik 3,66 półrocznie				
		Półrocze	Rok	na Prowizyą	na Umorzenie	na Kapitał łącz- nie z poprze- dnim półroczem
z przeniesienia			37,339.708	50,500.292		
25	2	1873	0,989.994	2,670.006	53,170.298	46,829.702
26	1	1874	0,936.594	2,723.406	55,893.704	44,106.296
27	2	„	0,882.126	2,777.874	58,671.578	41,328.422
28	1	1875	0,826.568	2,833.432	61,505.010	38,494.990
29	2	„	0,769.900	2,890.100	64,395.110	35,604.890
30	1	1876	0,712.098	2,947.902	67,343.012	32,656.988
31	2	„	0,653.140	3,066.860	70,349.872	29,650.128
32	1	1877	0,593.003	3,006.997	73,416.869	26,583.131
33	2	„	0,531.663	3,128.337	76,545.206	23,454.794
34	1	1878	0,469.096	3,190.904	79,736.110	20,263.890
35	2	„	0,405.278	3,254.722	82,990.832	17,009.168
36	1	1879	0,340.183	3,319.817	86,310.649	13,689.351
37	2	„	0,273.787	3,386.213	89,696.862	10,303.138
38	1	1880	0,206.063	3,453.937	93,150.799	6,849.201
39	2	„	0,136.984	3,523.016	96,673.815	3,326.185
40	1	1881	0,066.524	3,593.476	100,267.291	
Razem			46,132.709	100,267.291		
			<i>Kapitał wynosił</i>	100,		
			<i>Nadpłata w ostat. racie</i>	0,267.291		

Tabella 3.

służy dla przyznanych pożyczek w terminie trzecim, to jest przed dniem 8 (20) Marca 1862 r.

Pierwsza Rata wymagalna jest:

Rata Czerwcową 1862 roku.

Od wypożyczonego kapitału 100, opłaca dłużnik 3,72 półrocznie						
Numer bieżącego półrocza	Półrocze	R o k	na Prowizyą	na Umorzenie	na Kapitał łącz- nie z poprze- dnim półroczem	Zostaje długu z końcem pół- rocza
2	2	≐	1,965.6	1,754.4	3,474.4	96,525.6
3	1	1863	1,930.512	1,789.488	5,263.888	94,736.112
4	2	≐	1,894.722	1,825.278	7,089.166	92,910.834
5	1	1864	1,858.217	1,861.783	8,950.949	91,049.051
6	2	≐	1,820.981	1,899.019	10,849.968	89,150.032
7	1	1865	1,783.001	1,936.999	12,786.967	87,213.033
8	2	≐	1,744.261	1,975.739	14,762.706	85,237.294
9	1	1866	1,704.746	2,015.254	16,777.960	83,222.040
10	2	≐	1,664.440	2,055.560	18,833.520	81,166.480
11	1	1867	1,623.330	2,096.670	20,930.190	79,069.810
12	2	≐	1,581.396	2,138.604	23,068.794	76,931.206
13	1	1868	1,538.624	2,181.376	25,250.170	74,749.830
14	2	≐	1,494.997	2,225.003	27,475.173	72,524.827
15	1	1869	1,450.496	2,269.504	29,744.677	70,255.323
16	2	≐	1,405.106	2,314.894	32,059.571	67,940.429
17	1	1870	1,358.809	2,361.191	34,420.762	65,579.238
18	2	≐	1,311.585	2,408.415	36,829.177	63,170.823
19	1	1871	1,263.416	2,456.584	39,285.761	60,714.239
20	2	≐	1,214.285	2,505.715	41,791.476	58,208.524
21	1	1872	1,164.171	2,555.829	44,347.305	55,652.695
22	2	≐	1,113.054	2,606.946	46,954.251	53,045.749
23	1	1873	1,060.915	2,659.085	49,613.336	50,386.664
24	2	≐	1,007.733	2,712.267	52,325.603	47,674.397
<i>do przeniesienia</i>			36,954.397	52,325.603		

Numer bieżącego półrocza		Od wypożyczonego kapitału 100, opłaca dłużnik 3,72 półrocznie				
		Półrocze	Rok	na Prowizyą	na Umorzenie	na Kapitał łącznie z poprzedniemi półroczem
= przeniesienia			36,954.397	52,325.603		
25	1	1874	0,953.488	2,766.512	55,092.115	44,907.885
26	2	"	0,898.158	2,821.842	57,913.957	42,086.043
27	1	1875	0,841.721	2,878.279	60,792.236	39,207.764
28	2	"	0,784.155	2,935.845	63,728.081	36,271.919
29	1	1876	0,725.438	2,994.562	66,722.643	33,277.357
30	2	"	0,665.547	3,054.453	69,777.096	30,222.904
31	1	1877	0,604.458	3,115.542	72,892.638	27,107.362
32	2	"	0,542.147	3,177.853	76,070.491	23,929.509
33	1	1878	0,478.590	3,241.410	79,311.901	20,688.099
34	2	"	0,413.762	3,306.238	82,618.139	17,381.861
35	1	1879	0,347.637	3,372.363	85,990.502	14,009.498
36	2	"	0,280.190	3,439.810	89,430.312	10,569.688
37	1	1880	0,211.394	3,508.606	92,938.918	7,061.082
38	2	"	0,141.222	3,578.778	96,517.696	3,482.304
39	1	1881	0,069.646	3,650.354	100,168.050	
Razem			44,911.950	100,168.050		
			<i>Kapitał wynosił</i>	100,		
			<i>Nadpłata w ostatniej racie</i>	0,168.050		

Tabella 5.

służy dla przyznanych pożyczek w terminie piątym, to jest przed dniem 8 (20) Marca 1863 roku.

Pierwsza rata wymagalna jest:

Rata Czerwcową 1863 roku.

Numer bieżącego półrocza	Od wypożyczonego kapitału 100, opłaca dłużnik 3,86 półrocznie					
	Półrocze	Rok	na Prowizyą	na Umorenienie	na Kapitał łącz- nie z poprze- dnim półroczem	Zostaje dług z końcem pół- rocza
1	1	1863	2,	1,86	1,86	98,14
2	2	=	1,962.8	1,897.2	3,757.2	96,242.8
3	1	1864	1,924.856	1,935.144	5,692.344	94,307.656
4	2	=	1,886.153	1,973.847	7,666.191	92,333.809
5	1	1865	1,846.676	2,013.324	9,679.515	90,320.485
6	2	=	1,806.410	2,053.590	11,733.105	88,266.895
7	1	1866	1,765.338	2,094.662	13,827.767	86,172.233
8	2	=	1,723.445	2,136.555	15,964.322	84,035.678
9	1	1867	1,680.713	2,179.287	18,143.609	81,856.391
10	2	=	1,637.128	2,222.872	20,366.481	79,633.519
11	1	1868	1,592.670	2,267.330	22,633.811	77,366.189
12	2	=	1,547.324	2,312.676	24,946.487	75,053.513
13	1	1869	1,501.070	2,358.930	27,305.417	72,694.583
14	2	=	1,453.892	2,406.108	29,711.525	70,288.475
15	1	1870	1,405.770	2,454.230	32,165.755	67,834.245
16	2	=	1,356.685	2,503.315	34,669.070	65,330.930
17	1	1871	1,306.619	2,553.381	37,222.451	62,777.549
18	2	=	1,255.550	2,604.450	39,826.901	60,173.099
19	1	1872	1,203.462	2,656.538	42,483.439	57,516.561
20	2	=	1,150.331	2,709.669	45,193.108	54,806.892
21	1	1873	1,096.138	2,763.862	47,956.970	52,043.030
22	2	=	1,040.861	2,819.139	50,776.109	49,223.891
23	1	1874	0,984.478	2,875.522	53,651.631	46,348.369
24	2	=	0,926.967	2,933.033	56,584.664	43,415.336
<i>do przeniesienia</i>			36,055.336	56,584.664		

Od wypólyczonego Kapitału 100, opłaca dłużnik 3.79 półrocznie						
Numer bieżą- cego półrocza	Półrocze	R o k	na Prowizyą	na Umorzenie	na Kapitał łącz- nie z poprze- dnim półroczem	Zostaje długu z końcem pół- rocza
		<i>z przeniesienia</i>	36,504.866	54,455.134		
25	2	1874	0,910.897	2,879.103	57,334.237	42,665.763
26	1	1875	0,853.315	2,936.685	60,270.922	39,729.078
27	2	=	0,794.582	2,995.418	63,266.340	36,733.660
28	1	1876	0,734.673	3,055.327	66,321.667	33,678.333
29	2	=	0,673.567	3,116.433	69,438.100	30,561.900
30	1	1877	0,611.238	3,178.762	72,616.862	27,383.138
31	2	=	0,547.663	3,242.337	75,859.199	24,140.801
32	1	1878	0,482.816	3,307.184	79,166.383	20,833.617
33	2	=	0,416.672	3,373.328	82,539.711	17,460.289
34	1	1879	0,349.206	3,440.794	85,980.505	14,019.495
35	2	=	0,280.390	3,509.610	89,490.115	10,509.885
36	1	1880	0,210.198	3,579.802	93,069.917	6,930.083
37	2	=	0,138.602	3,651.398	96,721.315	3,278.685
38	1	1881	0,065.574	3,724.426	100,445.741	
		Razem	43,574.259	100,445.741		
		<i>Kapitał wynosił</i>		100,		
		<i>Nadpłata w ostatniej racie</i>		0,445.741		

Tabella 5.

służy dla przyznanych pożyczek w terminie piątym, to jest przed dniem 8 (20) Marca 1863 roku.

Pierwsza rata wymagalna jest:

Rata Czerwcową 1863 roku.

Numer bieżącego półrocza	Od wypożyczonego kapitału 100, opłaca dłużnik 3,86 półrocznie					
	Półrocze	Rok	na Prowizyą	na Umorzenie	na Kapital łącz- nie z poprze- dnim półroczem	Zostaje długu z końcem pół- rocza
1	1	1863	2,	1,86	1,86	98,14
2	2	=	1,962.8	1,897.2	3,757.2	96,242.8
3	1	1864	1,924.856	1,935.144	5,692.344	94,307.656
4	2	=	1,886.153	1,973.847	7,666.191	92,333.809
5	1	1865	1,546.676	2,013.324	9,679.515	90,320.485
6	2	=	1,806.410	2,053.590	11,733.105	88,266.895
7	1	1866	1,765.338	2,094.662	13,827.767	86,172.233
8	2	=	1,723.445	2,136.555	15,964.322	84,035.678
9	1	1867	1,680.713	2,179.287	18,143.609	81,856.391
10	2	=	1,637.128	2,222.872	20,366.481	79,633.519
11	1	1868	1,592.670	2,267.330	22,633.811	77,366.189
12	2	=	1,547.324	2,312.676	24,946.487	75,053.513
13	1	1869	1,501.070	2,358.930	27,305.417	72,694.583
14	2	=	1,453.892	2,406.108	29,711.525	70,288.475
15	1	1870	1,405.770	2,454.230	32,165.755	67,834.245
16	2	=	1,356.685	2,503.315	34,669.070	65,330.930
17	1	1871	1,306.619	2,553.381	37,222.451	62,777.549
18	2	=	1,255.550	2,604.450	39,826.901	60,173.099
19	1	1872	1,203.462	2,656.538	42,483.439	57,516.561
20	2	=	1,150.331	2,709.669	45,193.108	54,806.892
21	1	1873	1,096.133	2,763.862	47,956.970	52,043.030
22	2	=	1,040.861	2,819.139	50,776.109	49,223.891
23	1	1874	0,984.478	2,875.522	53,651.631	46,348.369
24	2	=	0,926.967	2,933.033	56,584.664	43,415.336
do przeniesienia			36,055.336	56,584.664		

Numer bieżącego półrocza		Od wypożyczonego kapitału 100, opłaca dłużnik 4,01 półrocznie				
		Półrocze	Rok	na Prowizyą	na Umorzenie	na Kapitał łącznie z poprzedniemi półroczem
z przeniesienia			36,605.805	58,714.195		
25	2	1875	0,825.716	3,104.284	61,818.479	38,181.521
26	1	1876	0,763.631	3,166.369	64,984.848	35,015.152
27	2	≈	0,700.303	3,229.697	68,214.545	31,785.455
28	1	1877	0,635.709	3,294.291	71,508.836	28,491.164
29	2	≈	0,569.823	3,360.177	74,869.013	25,130.987
30	1	1878	0,502.620	3,427.380	78,296.393	21,703.607
31	2	≈	0,434.072	3,495.928	81,792.321	18,207.679
32	1	1879	0,364.154	3,565.846	85,358.167	14,641.833
33	2	≈	0,292.837	3,637.163	88,995.330	11,004.670
34	1	1880	0,220.093	3,709.907	92,705.237	7,294.763
35	2	≈	0,145.895	3,784.105	96,489.342	3,510.658
36	1	1881	0,070.213	3,859.787	100,349.129	
Razem			41,130.871	100,349.129		
			<i>Kapitał wynosił</i>	100,		
			<i>Nadpłata w ostatniej racie</i>	0,349.129		

Tabella 7.

służy dla przyznanych pożyczek w terminie siódmym,
to jest przed dniem 8 (20) Marca 1862 r.

Pierwsza Rata wymagalna jest:

Rata Czerwcową 1864 roku.

Numer bieżą- cego półrocza	Półrocze	Od wypódyzonego Kapitału 100, opłaca dłużnik 4,01 półrocznie				
		Rok	na Prowizyą	na Umorzenie	na Kapitał łącz- nie z poprze- dnim półroczem	Zostaje długu z końcem pół- rocza
1	1	1864	2,	2,01	2,01	97,99
2	2	=	1,959.8	2,050.2	4,060.2	95,939.8
3	1	1865	1,918.796	2,091.204	6,151.404	93,848.596
4	2	=	1,876.972	2,133.028	8,284.432	91,715.568
5	1	1866	1,834.311	2,175.689	10,460.121	89,539.879
6	2	=	1,790.798	2,219.202	12,679.323	87,320.677
7	1	1867	1,746.414	2,263.586	14,942.909	85,057.091
8	2	=	1,701.142	2,308.858	17,251.767	82,748.233
9	1	1868	1,654.964	2,355.036	19,606.804	80,393.196
10	2	=	1,607.864	2,402.136	22,008.939	77,991.061
11	1	1869	1,559.821	2,450.179	24,459.118	75,540.882
12	2	=	1,510.818	2,499.182	26,958.300	73,041.700
13	1	1870	1,460.834	2,549.166	29,507.466	70,492.534
14	2	=	1,409.851	2,600.149	32,107.615	67,892.385
15	1	1871	1,357.847	2,652.153	34,759.768	65,240.232
16	2	=	1,304.805	2,705.195	37,464.963	62,535.037
17	1	1872	1,250.701	2,759.299	40,224.262	59,775.738
18	2	=	1,195.515	2,814.485	43,038.747	56,961.253
19	1	1873	1,139.225	2,870.775	45,909.522	54,090.478
20	2	=	1,081.809	2,928.191	48,837.713	51,162.287
21	1	1874	1,023.246	2,986.754	51,824.467	48,175.533
22	2	=	0,963.511	3,046.489	54,870.956	45,129.044
23	1	1875	0,902.580	3,107.420	57,978.376	42,021.624
24	2	=	0,840.433	3,169.567	61,147.943	38,852.057
do przeniesienia			35,092.057	61,147.943		

Numer bieżą- cego półrocza		Od wypożyczonego Kapitału 100, opłaca dłużnik 4.01 półrocznie				
		Półrocze	R o k	na Prowizyą	na Umorzenie	na Kapitał łącz- nie z poprze- dalem półroczem
<i>z przeniesienia</i>			35,092.057	61,147.943		
25	1	1876	0,777.041	3,232.959	64,380.902	35,619.098
26	2	=	0,712.382	3,297.618	67,678 520	32,321.480
27	1	1877	0,646.430	3,363.570	71,042.090	28,957.910
28	2	=	0,579.158	3,430.842	74,472.932	25,527.068
29	1	1878	0,510.541	3,499.459	77,972.391	22,027.609
30	2	=	0,440.552	3,569.448	81,541.839	18,458.161
31	1	1879	0,369.163	3,640.837	85,182.676	14,817.324
32	2	=	0,296.346	3,713.654	88,896.330	11,103.670
33	1	1880	0,222.074	3,787.926	92,684.256	7,315.744
34	2	=	0,146.315	3,863.685	96,547.941	3,452.059
35	1	1881	0,069.041	3,940.959	100,488.900	
Razem			39,861.100	100,488.900		
			<i>Kapitał wynosił</i>	100,		
			<i>Nadpłata w ostatniej Racie</i>	0,488.900		

Tabella 8.

służy dla przyznanych pożyczek w terminie ósmym,
to jest przed dniem 8 (20) Września 1864 r.

Pierwsza Rata wymagalna jest:

Rata Grudniowa 1864 roku.

Numer bieżą- cego półrocza		Od wypożyczonego kapitału 100, opłaca dłużnik 4,09, półrocznie				
		Półrocze	Rok	na Prowizyą	na Umorzenie	na Kapitał łącz- nie z poprze- dnim półroczem
1	2	1864	2,	2,09	2,09	97,91.
2	1	1865	1,958.2	2,131.8	4,221.8	95,778.2
3	2	=	1,915.564	2,174.436	6,396.236	93,603.764
4	1	1866	1,872.075	2,217.925	8,614.161	91,385.839
5	2	=	1,827.717	2,262.283	10,876.444	89,123.556
6	1	1867	1,782.471	2,307.529	13,183.973	86,816.027
7	2	=	1,736.321	2,353.679	15,537.652	84,462.348
8	1	1868	1,689.247	2,400.753	17,938.405	82,061.595
9	2	=	1,641.232	2,448.768	20,387.173	79,612.827
10	1	1869	1,592.257	2,497.743	22,884.916	77,115.084
11	2	=	1,542.301	2,547.699	25,432.615	74,567.385
12	1	1870	1,491.348	2,598.652	28,031.267	71,968.733
13	2	=	1,439.375	2,650.625	30,681.892	69,318.108
14	1	1871	1,386.362	2,703.638	33,385.530	66,614.470
15	2	=	1,332.289	2,757.711	36,143.241	63,856.759
16	1	1872	1,277.135	2,812.865	38,956.106	61,043.894
17	2	=	1,220.878	2,869.122	41,825.228	58,174.772
18	1	1873	1,163.495	2,926.505	44,751.733	55,248.267
19	2	=	1,104.965	2,985.035	47,736.768	52,263.232
20	1	1874	1,045.265	3,044.735	50,781.503	49,218.497
21	2	=	0,984.370	3,105.630	53,887.133	46,112.867
22	1	1875	0,922.257	3,167.743	57,054.876	42,945.124
23	2	=	0,858.903	3,231.097	60,285.973	39,714.027
24	1	1876	0,794.281	3,295.719	63,581.692	36,418.308
do przeniesienia			34,578.308	63,581.692		

Numer bieżącego półrocza		Od wypódyanego kapitału 100, opłaca dlužnik 4,09 półrocznie				
		Półrocz	Rok	na Prowizyę	na Umorzenie	na Kapital łącz- nie z poprze- dnim półroczem
= przemieszenia			34,578.308	63,581.692		
25	2	1876	0,728.366	3,361.634	66,943.326	33,056.674
26	1	1877	0,661.133	3,428.867	70,372.193	29,627.807
27	2	„	0,592.556	3,497.444	73,869.637	26,130.363
28	1	1878	0,522.607	3,567.393	77,437.030	22,562.970
29	2	„	0,451.260	3,638.740	81,075.770	18,924.230
30	1	1879	0,378.485	3,711.515	84,787.285	15,212.715
31	2	„	0,304.254	3,785.746	88,573.031	11,426.969
32	1	1880	0,228.539	3,861.461	92,434.492	7,565.508
33	2	„	0,151.310	3,938.690	96,373.182	3,626.818
34	1	1881	0,072.536	4,017.464	100,390.646	
Razem			38,669.354	100,390.646		
			<i>Kapitał wynosił</i>	100,		
			<i>Nadpłata w ostat. racie</i>	0,390.646		

Tabella 9.

służy dla pożyczek przyznanych w Terminie dziewiątym, to jest przed dniem 8 (20) Marca 1865 roku.

Pierwsza rata wymagalna jest:

Rata Czerwcową 1865 roku.

Od wypożyczonego kapitału 100, opłaca dłużnik 4,17 półrocznie						
Numer bieżąco-go półrocza	Półrocze	Rok	na Prowizyą	na Umorzenie	na Kapitał łącznie z poprzedniemi półroczem	Zostaje długu z końcem półrocza
2	2	≈	1,956.6	2,213.4	4,383.4	95,616.6
3	1	1866	1,912.332	2,257.668	6,641.068	93,358.932
4	2	≈	1,867.179	2,302.821	8,943.889	91,056.111
5	1	1867	1,821.122	2,348.878	11,292.767	88,707.233
6	2	≈	1,774.145	2,395.855	13,688.622	86,311.378
7	1	1868	1,726.228	2,443.772	16,132.394	83,867.606
8	2	≈	1,677.352	2,492.648	18,625.042	81,374.958
9	1	1869	1,627.499	2,542.501	21,167.543	78,832.457
10	2	≈	1,576.649	2,593.351	23,760.894	76,239.106
11	1	1870	1,524.782	2,645.218	26,406.112	73,593.888
12	2	≈	1,471.878	2,698.122	29,104.234	70,895.766
13	1	1871	1,417.915	2,752.085	31,856.319	68,143.681
14	2	≈	1,362.874	2,807.126	34,663.445	65,336.555
15	1	1872	1,306.731	2,863.269	37,526.714	62,473.286
16	2	≈	1,249.465	2,920.535	40,447.249	59,552.751
17	1	1873	1,191.055	2,978.945	43,426.194	56,573.806
18	2	≈	1,131.476	3,038.524	46,464.718	53,535.282
19	1	1874	1,070.706	3,099.294	49,564.012	50,435.988
20	2	≈	1,008.720	3,161.280	52,725.292	47,274.708
21	1	1875	0,945.494	3,224.506	55,949.798	44,050.202
22	2	≈	0,881.004	3,288.996	59,238.794	40,761.206
23	1	1876	0,815.224	3,354.776	62,593.570	37,406.430
24	2	≈	0,748.129	3,421.871	66,015.441	33,984.559
do przeniesienia			34,064.559	66,015.441		

Od wypożyczonego Kapitału 100 opłaca dłużnik 4,17 półrocznie						
Numer bieżącego półrocza	Półrocze	Rok	na Provizyą	na Umorzenie	na Kapitał łącznie z poprzedniemi półroczem	Zostaje długa z końcem półrocza
		<i>z przeniesienia</i>	34,064.559	66,015.441		
25	1	1876	0,679.691	3,490.309	69,505.750	30,494.250
26	2	1877	0,609.885	3,560.115	73,065.865	26,934.135
27	1	≐	0,538.683	3,631.317	76,697.182	23,302.818
28	2	1878	0,466.056	3,703.944	80,401.126	19,598.874
29	1	≐	0,391.977	3,778.023	84,179.149	15,820.851
30	2	1879	0,316.417	3,853.583	88,032.732	11,967.268
31	1	≐	0,239.345	3,930.655	91,963.387	8,036.613
32	2	1880	0,160.732	4,009.268	95,972.655	4,027.345
33	1	≐	0,080.547	4,089.453	100,062.108	
		Razem	37,547.892	100,062.108		
		<i>Kapitał wynosił</i>		100,		
		<i>Nadpłata w ostat. racie</i>		0,062.108		

Tabela 10.

służy dla przyznanych pożyczek w terminie dziesiętym,
to jest przed dniem 8 (20) Września 1865 r.

Pierwsza rata wymagalna jest:

Rata Grudniowa 1865 roku.

Od wypożyczonego kapitału 100, opłaca dłużnik 4,27 półrocznie						
Numer bieżącego półrocza	Półrocze	Rok	na Prowizyą	na Umorzenie	na Kapitał łącznie z poprzedniemi półroczem	Zostaje długu z końcem półrocza
2	1	1866	1,954.6	2,315.4	4,585.4	95,414.6
3	2	≡	1,908.292	2,361.708	6,947.108	93,052.892
4	1	1867	1,861.058	2,408.942	9,356.050	90,643.950
5	2	≡	1,812.879	2,457.121	11,813.171	88,186.829
6	1	1868	1,763.737	2,506.263	14,319.434	85,680.566
7	2	≡	1,713.611	2,556.389	16,875.823	83,124.177
8	1	1869	1,662.484	2,607.516	19,483.339	80,516.661
9	2	≡	1,610.333	2,659.667	22,143.006	77,856.994
10	1	1870	1,557.140	2,712.860	24,855.866	75,144.134
11	2	≡	1,502.882	2,767.118	27,622.984	72,377.016
12	1	1871	1,447.540	2,822.460	30,445.444	69,554.556
13	2	≡	1,391.091	2,878.909	33,324.353	66,675.647
14	1	1872	1,333.513	2,936.487	36,260.840	63,739.160
15	2	≡	1,274.784	2,995.216	39,256.056	60,743.944
16	1	1873	1,214.879	3,055.121	42,311.177	57,688.823
17	2	≡	1,153.776	3,116.224	45,427.401	54,572.599
18	1	1874	1,091.452	3,178.548	48,605.949	51,394.051
19	2	≡	1,027.881	3,242.119	51,848.068	48,151.932
20	1	1875	0,963.039	3,306.961	55,155.029	44,844.971
21	2	≡	0,896.899	3,373.101	58,528.130	41,471.870
22	1	1876	0,829.437	3,440.563	61,968.693	38,031.307
23	2	≡	0,760.626	3,509.374	65,478.067	34,521.933
24	1	1877	0,690.439	3,579.561	69,057.628	30,942.372
<i>do przeniesienia</i>			33,422.372	69,057.628		

Od wypożyczonego kapitału 100, opłaca dłużnik 4,27 półrocznie						
Numer bieżącego półrocza	Półrocze	Rok	na Prowizyą	na Umorzenie	na Kapitał łącznie z poprzednim półroczem	Zostaje długu z końcem półrocza
25	2	1877	0,618.848	3,651.152	72,708.780	27,291.220
26	1	1878	0,545.824	3,724.176	76,432.956	23,567.044
27	2	≐	0,471.341	3,798.659	80,231.615	19,768.385
28	1	1879	0,395.368	3,874.632	84,106.247	15,893.753
29	2	≐	0,317.875	3,952.125	88,058.372	11,941.628
30	1	1880	0,238.833	4,031.167	92,089.539	7,910.461
31	2	≐	0,158.209	4,111.791	96,201.330	3,798.670
32	1	1881	0,075.973	4,194.027	100,395.357	
Razem			36,244.643	100,395.357		
<i>Kapitał wynosił</i>				100,		
<i>Nadpłata w ostatniej racie</i>				0,395.357		

Tabella 11.

służy dla przyznanych pożyczek w terminie jedenastym,
to jest: przed dniem 8 (20) Marca 1866 r.

Pierwsza Rata wymagalna jest:

Rata Czerwcową 1866 roku.

Numer bieżą- cego półrocza		Od wypożyczonego kapitału 100, opłaca dłużnik 4,36 półrocznie				
		Półrocze	R o k	na Prowizyą	na Umorzenie	na Kapitał łącz- nie z poprze- dnim półroczem
1	1	1866	2,	2,36	2,36	97,64
2	2	=	1,952.8	2,407.2	4,767.2	95,232.8
3	1	1867	1,904.656	2,455.344	7,222.544	92,777.456
4	2	=	1,855.549	2,504.451	9,726.995	90,273.005
5	1	1868	1,805.460	2,554.540	12,281.535	87,718.465
6	2	=	1,754.370	2,605.630	14,887.165	85,112.835
7	1	1869	1,702.257	2,657.743	17,544.908	82,455.092
8	2	=	1,649.102	2,710.898	20,255.806	79,744.194
9	1	1870	1,594.883	2,765.117	23,020.923	76,979.077
10	2	=	1,539.582	2,820.418	25,841.341	74,158.659
11	1	1871	1,483.173	2,876.827	28,718.168	71,281.832
12	2	=	1,425.637	2,934.363	31,652.531	68,347.469
13	1	1872	1,366.949	2,993.051	34,645.582	65,354.418
14	2	=	1,307.088	3,052.912	37,698.494	62,301.506
15	1	1873	1,246.030	3,113.970	40,812.464	59,187.536
16	2	=	1,183.751	3,176.249	43,988.713	56,011.287
17	1	1874	1,120.226	3,239.774	47,228.487	52,771.513
18	2	=	1,055.430	3,304.570	50,533.057	49,466.943
19	1	1875	0,989.339	3,370.661	53,903.718	46,096.282
20	2	=	0,921.926	3,438.074	57,341.792	42,658.208
21	1	1876	0,853.164	3,506.836	60,848.628	39,151.372
22	2	=	0,783.027	3,576.973	64,425.601	35,574.399
23	1	1877	0,711.488	3,648.512	68,074.113	31,925.887
24	2	=	0,638.518	3,721.482	71,795.595	28,204.405
do przeniesienia			32,844.405	71,795.595		

Numer bieżącego półrocza		Od wypożyczonego Kapitału 100, opłaca dłużnik 4.36 półrocznie				
		Półrocze	R o k	na Prowizyą	na Umorzenie	na Kapitał łącz- nie z poprze- dnim półroczem
z przeniesienia			32,844.405	71,795.595		
25	1	1878	0,564.088	3,795.912	75,591.507	24,408.493
26	2	≙	0,488.170	3,871.830	79,463.337	20,536.663
27	1	1879	0,410.733	3,949.267	83,412.604	16,587.396
28	2	≙	0,331.748	4,028.252	87,440.856	12,559.144
29	1	1880	0,251.183	4,108.817	91,549.673	8,450.327
30	2	≙	0,169.006	4,190.994	95,740.667	4,259.333
31	1	1881	0,085.187	4,274.813	100,015.480	
Razem			35,144.520	100,015.480		
			<i>Kapitał wynosił</i>	100,		
			<i>Nadpłata w ostatniej racie</i>	0,015.480		

Tabella 12.

służy dla przyznanych pożyczek w terminie dwunastym,
to jest przed dniem 8 (20) Września 1866 r.

Pierwsza Rata wymagalna jest:

Rata Grudniowa 1866 roku.

Od wypożyczonego kapitału 100, opłaca dłużnik 4,47 półrocznie						
Numer bieżąco- go półrocza	Półrocze	R o k	na Prowizyą	na Umorzenie	na Kapitał łącz- nie z poprze- dnim półroczem	Zostaje długu z końcem pół- rocza
1	2	1866	2,	2,47	2,47	97,53
2	1	1867	1,950.6	2,519.4	4,989.4	95,010.6
3	2	≡	1,900.212	2,569.788	7,559.188	92,440.812
4	1	1868	1,848.816	2,621.184	10,180.372	89,819.628
5	2	≡	1,796.393	2,673.607	12,853.979	87,146.021
6	1	1869	1,742.920	2,727.080	15,581.059	84,418.941
7	2	≡	1,688.379	2,781.621	18,362.680	81,637.320
8	1	1870	1,632.746	2,837.254	21,199.934	78,800.066
9	2	≡	1,576.002	2,893.998	24,093.932	75,906.068
10	1	1871	1,518.121	2,951.879	27,045.811	72,954.189
11	2	≡	1,459.084	3,010.916	30,056.727	69,943.273
12	1	1872	1,398.865	3,071.135	33,127.862	66,872.138
13	2	≡	1,337.443	3,132.557	36,260.419	63,739.581
14	1	1873	1,274.792	3,195.208	39,455.627	60,544.373
15	2	≡	1,210.887	3,259.113	42,714.740	57,285.260
16	1	1874	1,145.705	3,324.295	46,039.035	53,960.965
17	2	≡	1,079.220	3,390.780	49,429.815	50,570.185
18	1	1875	1,011.404	3,458.596	52,888.411	47,111.589
19	2	≡	0,942.232	3,527.768	56,416.179	43,583.821
20	1	1876	0,871.676	3,598.324	60,014.503	39,985.497
21	2	≡	0,799.710	3,670.290	63,684.793	36,315.207
22	1	1877	0,726.304	3,743.696	67,428.489	32,571.511
23	2	≡	0,651.430	3,818.570	71,247.059	28,752.941
24	1	1878	0,575.059	3,894.941	75,142.000	24,858.000
do przeniesienia			32,138.000	75,142.000		

Od wypożyczonego kapitału 100, opłaca dłużnik 4,47 półrocznie						
Numer bieżąco- go półrocza	Półrocze	R o k	na Prowizyą	na Umorzenie	na Kapitał łącz- nie z poprze- dnim półroczem	Zostaje długu z końcem pół- roczu
25	2	1878	0,497.160	3,972.840	79,114.840	20,875.160
26	1	1879	0,417.703	4,052.297	83,167.137	16,832.863
27	2	≙	0,336.658	4,133.342	87,300.479	12,699.521
28	1	1880	0,253.990	4,216.010	91,516.489	8,483.511
29	2	≙	0,169.670	4,300.330	95,816.819	4,183.181
30	1	1881	0,083.664	4,386.336	100,203.155	
Razem			33,896.845	100,203.155		
<i>Kapitał wynosił</i>				100,		
<i>Nadpłata w ostatniej racie</i>				0,203.155		

Tabella 13.

służu dla pożyczek przyznanych z dniem 19 (31) Grudnia
1866 r. czyli w terminie trzynastym.

Pierwsza rata wymagalna jest:

Rata Czerwowa 1867 roku.

Od wypożyczonego kapitału 100, opłaca dłużnik 4,58 półrocznie						
Numer bieżą- cego półrocza	Półrocze	R o k	na Prowizyą	na Umorzenie	na Kapital łącz- nie z poprz- dnim półroczem	Zostaje długu z końcem pół- rocza
2	2	≈	1,948.4	2,631.6	5,211.6	94,788.4
3	1	1868	1,895.768	2,684.232	7,895.832	92,104.168
4	2	≈	1,842.083	2,737.917	10,633.749	89,366.251
5	1	1869	1,787.325	2,792.675	13,426.424	86,573.576
6	2	≈	1,731.472	2,848.528	16,274.952	83,725.048
7	1	1870	1,674.501	2,905.499	19,180.451	80,819.549
8	2	≈	1,616.391	2,963.609	22,144.060	77,855.940
9	1	1871	1,557.119	3,022.881	25,166.941	74,833.059
10	2	≈	1,496.661	3,083.339	28,250.280	71,749.720
11	1	1872	1,434.994	3,145.006	31,395.286	68,604.714
12	2	≈	1,372.095	3,207.905	34,603.191	65,396.809
13	1	1873	1,307.936	3,272.064	37,875.255	62,124.745
14	2	≈	1,242.495	3,337.505	41,212.760	58,787.240
15	1	1874	1,175.745	3,404.255	44,617.015	55,332.985
16	2	≈	1,107.660	3,472.340	48,089.355	51,910.645
17	1	1875	1,038.212	3,541.788	51,631.143	48,368.857
18	2	≈	0,967.378	3,612.622	55,243.765	44,756.235
19	1	1876	0,895.124	3,684.876	58,928.641	41,071.359
20	2	≈	0,821.427	3,758.573	62,687.214	37,312.786
21	1	1877	0,746.256	3,833.744	66,520.958	33,479.042
22	2	≈	0,669.581	3,910.419	70,431.377	29,568.623
23	1	1878	0,591.372	3,988.628	74,420.005	25,579.995
24	2	≈	0,511.600	4,068.400	78,488.405	21,511.595
<i>do przeniesienia</i>			31,431.595	78,488.405		

Od wypożyczonego kapitału 100, opłaca dłużnik 4,58 półrocznie						
Numer bieżące- go półrocza	Półrocze	Rok	na Prowizyą	na Umorzenie	na Kapitał łącz- nie z poprze- dnim półroczem	Zostaje długu z końcem pół- roczu
25	1	1879	0,430.232	4,149.768	82,638.173	17,361.827
26	2	„	0,347.237	4,232.763	86,870.936	13,129.064
27	1	1880	0,262.581	4,317.419	91,188.355	8,811.645
28	2	„	0,176.233	4,403.767	95,592.122	4,407.878
29	1	1881	0,088.157	4,491.843	100,083.965	
		Razem	32,736.035	100,083.965		
			<i>Kapitał wynosił</i>	100,		
			<i>Nadpłata w ostatniej racie</i>	0,083.965		

Objaśnienie do Tablic Rachunkowych

z zasad prawa z d. 10 (22) Maja 1860 r. obowiązujących.

Podług Artykułu 5 prawa z dnia 10 (22) Maja 1860 r. każdy biorący pożyczkę w Listach Zastawnych Okresu III. Seryi 2, w jakimkolwiek bądź czasie, winien umorzyć ją wspólnie z Listami Zastawnymi Okresu III, Seryi 1., to jest z końcem pierwszego półrocza 1881 r.

Ponieważ zaś opłaty dla Towarzystwa odmiennymi i stopniowo wyższymi być muszą, a terminów takich półrocznych do przyznawania pożyczek wypadło 13—do ustanowienia zatem należności dla Towarzystwa, od pożyczek w różnych półroczach przyznawanych, potrzeba było ułożyć Tablic 13.

Każda z tych Tablic obejmuje rubryk 7.

Rubryka pierwsza oznacza kolej porządkową rat.

Rubryka druga—półrocza.

Rubryka trzecia—rok.

Rubryka czwarta wskazuje wiele przypada w każdym daném półroczu prowizyi od sta.

Rubryka piąta, wiele przypada na umorzenie, w każdym półroczu, długu z kapitału 100.

Rubryka szоста, wiele z kapitału 100 umorzono z końcem każdego półrocza.

Rubryka siódma, wiele z kapitału 100 pozostaje z końcem każdego półrocza nieumorzonego długu.

Użycie tych wszystkich Tablic, jest także same, jak i Tabelli do Artykułu 18 prawa z roku 1825. Wszakże przed użyciem ich wiedzieć należy:

1. Jaka jest wysokość pożyczki w Listach Zastawnych Okresu III. Seryi 2, z Towarzystwa Kredytowego zaciągniętej.

2. W jakim mianowicie terminie pożyczka ta zatwierdzoną została, — i jaka była pierwsza rata wymagalna.

Bez tych wiadomości posiadanie Tabell do niczego doprowadzić nie może.

Zbyteczną byłoby rzeczą przytaczać sposoby rozwiązania pytań z każdej Tabelli; użycie jednej będzie dostateczną skazówką do użycia innej i dlatego też ograniczam się jedynie na objaśnieniu, jak użyć należy Tabelli pierwszej.

Pytania mogą być następujące:

1. Otrzymał ktoś pożyczkę z Towarzystwa Kredytowego w Listach Zastawnych Okresu III. Seryi 2., przed dniem 8 (20) Marca 1861 roku, a zatem w terminie pierwszym, w summie 15,000. Pytanie wiele powinien płacić na ratę?

ROZWIĄZANIE.

Od kapitału 100 w tym terminie wypożyczonego należy płacić po 3,6. — Ztąd

$$100 : 3,6 = 15,000 : x$$
$$x = \frac{3,6 \times 15,000}{100} = \frac{54,000}{100}$$

czyli $x = 540$.

Czyli że rata wynosić będzie	540
dodając do tego $\frac{1}{30}$ część raty na Administracyą . .	18
<hr/>	
Rata zatem od pożyczki 15,000 w pierwszym terminie udzielonej wynosi	558

2. Opłacając na ratę 540, od pożyczki Listów Zastawnych Okresu III. Seryi 2, 15,000 w terminie pierwszym udzielonej, wiele przypadać będzie funduszu na umorzenie w Racie np. Czerwcowej 1864 roku?

ROZWIĄZANIE.

Rata Czerwcowa 1864 roku, od pożyczek w terminie pierwszym udzielonych wymagalna, jest z kolei ratą siódmą. W racie téj od kapitału 100 przypada na umorzenie 1,801.860, ztąd:

$$100 : 1,801.860 = 15,000 : x$$

$$x = \frac{1,801.860 \times 15,000}{100} = \frac{27027,9}{100}$$

czyli $x = 270,279$
albo $x = 270,28$.

Ztąd przypada na umorzenie	270,28
a że dobra płacić winny od summy 15,000 na ratę jak wyżej po	540
strącając z tego funduszu, na umorzenie. . .	270,28
Przypada na prowizyą	<u>269,72</u>
Czyli razem . . .	540

Sprawdzenie funduszu na prowizyą.

W racie siódméj kapitał 100 daje na prowizyą 1,798.140

ztąd $100 : 1,798.140 = 15,000 : x$

$$x = \frac{1,798.140 \times 15,000}{100} = \frac{26972,1}{100}$$

czyli $x = 269,72$ to jest tyle jak wyżej.

3. Kapitał z Towarzystwa Kredytowego w pierwszym terminie w Listach Zastawnych Okresu III. Seryi 2. wypożyczony w Summie 15,000, wile umarza długi po włącznie Ratę Czerwcową 1864 roku?

ROZWIĄZANIE.

Rata Czerwcowa 1864 roku jest w terminie pierwszym przyznawanych pożyczek, ratą siódmą.

W racie téj kapitał 100 umarza 11,894.853, ztąd

$$100 : 11,894.853 = 15,000 : x$$

$$x = \frac{11,894.853 \times 15,000}{100} = \frac{178422,795}{100}$$

$$\text{ztąd } x = 1784,22795$$

$$\text{albo } x = 1784,23$$

Z kapitału zatém 15000
 umorzony dług z Ratą Czerwcową wynosi . . . 1784,23
 zostaje nieumorzzonego długu . . . 13215,77

4. Wiedząc że nieumorzony dług Okresu III. Seryi 2. z pożyczki w pierwszym terminie przyznanej wynosi z Ratą Czerwcową 1864 r. 13215,77. — Pytanie jaki był pierwotny dług z Towarzystwa zaciągnięty?

ROZWIĄZANIE.

Kapitał 100 z Ratą Czerwcową 1864 r. to jest siódmą zostawia nieumorzzonego długu 88,105.147, — ztąd:

$$100 : 88,105.147 = x : 13215,77$$

$$x = \frac{13215,77 \times 100}{88,105.147} = 14999,999\dots$$

$$\text{czyli } x = 15,000$$

Ztąd kapitał szukany jest 15,000. Czyli stosując zadanie to do dóbr, występujących z Towarzystwa, wypada, że jeżeli dobra wnoszą sumę Rsr. 13215,77 — mogą mieć wykrślony dług z Hypoteki w summie Rsr. 15,000.

Powyżej rozwiązane pytania, oparte były na Tabelli pierwszej, dla tego że zadanie było stosowane do pożyczek Okresu III. Seryi 2 w pierwszym terminie przyznanej. Użycie zaś każdej innéj Tabelli jest zupełnie także same, byleby tylko każda Tabella użytą była do pożyczki w tym terminie przyznanej, do jakiego Tabella przygotowaną została.

Tabella 14.

do pospiesznego obliczania wartości Listów Zastawnych.

Sztuki	A.	B.	C.	D.	E.
	Ruble sr.	Rub. sr.	Rub. sr.	Rub. sr.	Rub. sr.
1	3,000	750	150	75	30
2	6,000	1,500	300	150	60
3	9,000	2,250	450	225	90
4	12,000	3,000	600	300	120
5	15,000	3,750	750	375	150
6	18,000	4,500	900	450	180
7	21,000	5,250	1,050	525	210
8	24,000	6,000	1,200	600	240
9	27,000	6,750	1,350	675	270
10	30,000	7,500	1,500	750	300
11	33,000	8,250	1,650	825	330
12	36,000	9,000	1,800	900	360
13	39,000	9,750	1,950	975	390
14	42,000	10,500	2,100	1,050	420
15	45,000	11,250	2,250	1,125	450
16	48,000	12,000	2,400	1,200	480
17	51,000	12,750	2,550	1,275	510
18	54,000	13,500	2,700	1,350	540
19	57,000	14,250	2,850	1,425	570
20	60,000	15,000	3,000	1,500	600
21	63,000	15,750	3,150	1,575	630
22	66,000	16,500	3,300	1,650	660
23	69,000	17,250	3,450	1,725	690
24	72,000	18,000	3,600	1,800	720
25	75,000	18,750	3,750	1,875	750
26	78,000	19,500	3,900	1,950	780
27	81,000	20,250	4,050	2,025	810
28	84,000	21,000	4,200	2,100	840
29	87,000	21,750	4,350	2,175	870
30	90,000	22,500	4,500	2,250	900

Sztuki	A.	B.	C.	D.	E.
	Ruble sr.	Rub. sr.	Rub. sr.	Rub. sr.	Rub. sr.
31	93,000	23,250	4,650	2,325	930
32	96,000	24,000	4,800	2,400	960
33	99,000	24,750	4,950	2,475	990
34	102,000	25,500	5,100	2,550	1,020
35	105,000	26,250	5,250	2,625	1,050
36	108,000	27,000	5,400	2,700	1,080
37	111,000	27,750	5,550	2,775	1,110
38	114,000	28,500	5,700	2,850	1,140
39	117,000	29,250	5,850	2,925	1,170
40	120,000	30,000	6,000	3,000	1,200
41	123,000	30,750	6,150	3,075	1,230
42	126,000	31,500	6,300	3,150	1,260
43	129,000	32,250	6,450	3,225	1,290
44	132,000	33,000	6,600	3,300	1,320
45	135,000	33,750	6,750	3,375	1,350
46	138,000	34,500	6,900	3,450	1,380
47	141,000	35,250	7,050	3,525	1,410
48	144,000	36,000	7,200	3,600	1,440
49	147,000	36,750	7,350	3,675	1,470
50	150,000	37,500	7,500	3,750	1,500
51	153,000	38,250	7,650	3,825	1,530
52	156,000	39,000	7,800	3,900	1,560
53	159,000	39,750	7,950	3,975	1,590
54	162,000	40,500	8,100	4,050	1,620
55	165,000	41,250	8,250	4,125	1,650
56	168,000	42,000	8,400	4,200	1,680
57	171,000	42,750	8,550	4,275	1,710
58	174,000	43,500	8,700	4,350	1,740
59	177,000	44,250	8,850	4,425	1,770
60	180,000	45,000	9,000	4,500	1,800
61	183,000	45,750	9,150	4,575	1,830
62	186,000	46,500	9,300	4,650	1,860
63	189,000	47,250	9,450	4,725	1,890
64	192,000	48,000	9,600	4,800	1,920
65	195,000	48,750	9,750	4,875	1,950
66	198,000	49,500	9,900	4,950	1,980
67	201,000	50,250	10,050	5,025	2,010
68	204,000	51,000	10,200	5,100	2,040
69	207,000	51,750	10,350	5,175	2,070
70	210,000	52,500	10,500	5,250	2,100

Sztuki	A.	B.	C.	D.	E.
	Ruble sr.	Rub. sr.	Rub. sr.	Rub. sr.	Rub. sr.
71	213,000	53,250	10,650	5,325	2,130
72	216,000	54,000	10,800	5,400	2,160
73	219,000	54,750	10,950	5,475	2,190
74	222,000	55,500	11,100	5,550	2,220
75	225,000	56,250	11,250	5,625	2,250
76	228,000	57,000	11,400	5,700	2,280
77	231,000	57,750	11,550	5,775	2,310
78	234,000	58,500	11,700	5,850	2,340
79	237,000	59,250	11,850	5,925	2,370
80	240,000	60,000	12,000	6,000	2,400
81	243,000	60,750	12,150	6,075	2,430
82	246,000	61,500	12,300	6,150	2,460
83	249,000	62,250	12,450	6,225	2,490
84	252,000	63,000	12,600	6,300	2,520
85	255,000	63,750	12,750	6,375	2,550
86	258,000	64,500	12,900	6,450	2,580
87	261,000	65,250	13,050	6,525	2,610
88	264,000	66,000	13,200	6,600	2,640
89	267,000	66,750	13,350	6,675	2,670
90	270,000	67,500	13,500	6,750	2,700
91	273,000	68,250	13,650	6,825	2,730
92	276,000	69,000	13,800	6,900	2,760
93	279,000	69,750	13,950	6,975	2,790
94	282,000	70,500	14,100	7,050	2,820
95	285,000	71,250	14,250	7,125	2,850
96	288,000	72,000	14,400	7,200	2,880
97	291,000	72,750	14,550	7,275	2,910
98	294,000	73,500	14,700	7,350	2,940
99	297,000	74,250	14,850	7,425	2,970
100	300,000	75,000	15,000	7,500	3,000
101	303,000	75,750	15,150	7,575	3,030
102	306,000	76,500	15,300	7,650	3,060
103	309,000	77,250	15,450	7,725	3,090
104	312,000	78,000	15,600	7,800	3,120
105	315,000	78,750	15,750	7,875	3,150
106	318,000	79,500	15,900	7,950	3,180
107	321,000	80,250	16,050	8,025	3,210
108	324,000	81,000	16,200	8,100	3,240
109	327,000	81,750	16,350	8,175	3,270
110	330,000	82,500	16,500	8,250	3,300

Sztuki	A.	B.	C.	D.	E.
	Ruble sr.	Rub. sr.	Rub. sr.	Rub. sr.	Rub. sr.
111	333,000	83,250	16,650	8,325	3,330
112	336,000	84,000	16,800	8,400	3,360
113	339,000	84,750	16,950	8,485	3,390
114	342,000	85,500	17,100	8,550	3,420
115	345,000	86,250	17,250	8,625	3,450
116	348,000	87,000	17,400	8,700	3,480
117	351,000	87,750	17,550	8,775	3,510
118	354,000	88,500	17,700	8,850	3,540
119	357,000	89,250	17,850	8,925	3,570
120	360,000	90,000	18,000	9,000	3,600
121	363,000	90,750	18,150	9,075	3,630
122	366,000	91,500	18,300	9,150	3,660
123	369,000	92,250	18,450	9,225	3,690
124	372,000	93,000	18,600	9,300	3,720
125	375,000	93,750	18,750	9,375	3,750
126	378,000	94,500	18,900	9,450	3,780
127	381,000	95,250	19,050	9,525	3,810
128	384,000	96,000	19,200	9,600	3,840
129	387,000	96,750	19,350	9,675	3,870
130	390,000	97,500	19,500	9,750	3,900
131	393,000	98,250	19,650	9,825	3,930
132	396,000	99,000	19,800	9,900	3,960
133	399,000	99,750	19,950	9,975	3,990
134	402,000	100,500	20,100	10,050	4,020
135	405,000	101,250	20,250	10,125	4,050
136	408,000	102,000	20,400	10,200	4,080
137	411,000	102,750	20,550	10,275	4,110
138	414,000	103,500	20,700	10,350	4,140
139	417,000	104,250	20,850	10,425	4,170
140	420,000	105,000	21,000	10,500	4,200
141	423,000	105,750	21,150	10,575	4,230
142	426,000	106,500	21,300	10,650	4,260
143	429,000	107,250	21,450	10,725	4,290
144	432,000	108,000	21,600	10,800	4,320
145	435,000	108,750	21,750	10,875	4,350
146	438,000	109,500	21,900	10,950	4,380
147	441,000	110,250	22,050	11,025	4,410
148	444,000	111,000	22,200	11,100	4,440
149	447,000	111,750	22,350	11,175	4,470
150	450,000	112,500	22,500	11,250	4,500

Sztuki	A.	B.	C.	D.	E.
	Ruble sr.	Rub. sr.	Rub. sr.	Rub. sr.	Rub. sr.
151	453,000	113,250	22,650	11,325	4,530
152	456,000	114,000	22,800	11,400	4,560
153	459,000	114,750	22,950	11,475	4,590
154	462,000	115,500	23,100	11,550	4,620
155	465,000	116,250	23,250	11,625	4,650
156	468,000	117,000	23,400	11,700	4,680
157	471,000	117,750	23,550	11,775	4,710
158	474,000	118,500	23,700	11,850	4,740
159	477,000	119,250	23,850	11,925	4,770
160	480,000	120,000	24,000	12,000	4,800
161	483,000	120,750	24,150	12,075	4,830
162	486,000	121,500	24,300	12,150	4,860
163	489,000	122,250	24,450	12,225	4,890
164	492,000	123,000	24,600	12,300	4,920
165	495,000	123,750	24,750	12,375	4,950
166	498,000	124,500	24,900	12,450	4,980
167	501,000	125,250	25,050	12,525	5,010
168	504,000	126,000	25,200	12,600	5,040
169	507,000	126,750	25,350	12,675	5,070
170	510,000	127,500	25,500	12,750	5,100
171	513,000	128,250	25,650	12,825	5,130
172	516,000	129,000	25,800	12,900	5,160
173	519,000	129,750	25,950	12,975	5,190
174	522,000	130,500	26,100	13,050	5,220
175	525,000	131,250	26,250	13,125	5,250
176	528,000	132,000	26,400	13,200	5,280
177	531,000	132,750	26,550	13,275	5,310
178	534,000	133,500	26,700	13,350	5,340
179	537,000	134,250	26,850	13,425	5,370
180	540,000	135,000	27,000	13,500	5,400
181	543,000	135,750	27,150	13,575	5,430
182	546,000	136,500	27,300	13,650	5,460
183	549,000	137,250	27,450	13,725	5,490
184	552,000	138,000	27,600	13,800	5,520
185	555,000	138,750	27,750	13,875	5,550
186	558,000	139,500	27,900	13,950	5,580
187	561,000	140,250	28,050	14,025	5,610
188	564,000	141,000	28,200	14,100	5,640
189	567,000	141,750	28,350	14,175	5,670
190	570,000	142,500	28,500	14,250	5,700

Sztuki	A.	B.	C.	D.	E.
	Ruble sr.	Rub. sr.	Rub. sr.	Rub. sr.	Rub. sr.
191	573,000	143,250	28,650	14,325	5,730
192	576,000	144,000	28,800	14,400	5,760
193	579,000	144,750	28,950	14,475	5,790
194	582,000	145,500	29,100	14,550	5,820
195	585,000	146,250	29,250	14,625	5,850
196	588,000	147,000	29,400	14,700	5,880
197	591,000	147,750	29,550	14,775	5,910
198	594,000	148,500	29,700	14,850	5,940
199	597,000	149,250	29,850	14,925	5,970
200	600,000	150,000	30,000	15,000	6,000
201	603,000	150,750	30,150	15,075	6,030
2	606,000	151,500	30,300	15,150	6,060
3	609,000	152,250	30,450	15,225	6,090
4	612,000	153,000	30,600	15,300	6,120
5	615,000	153,750	30,750	15,375	6,150
6	618,000	154,500	30,900	15,450	6,180
7	621,000	155,250	31,050	15,525	6,210
8	624,000	156,000	31,200	15,600	6,240
9	627,000	156,750	31,350	15,675	6,270
10	630,000	157,500	31,500	15,750	6,300
211	633,000	158,250	31,650	15,825	6,330
2	636,000	159,000	31,800	15,900	6,360
3	639,000	159,750	31,950	15,975	6,390
4	642,000	160,500	32,100	16,050	6,420
5	645,000	161,250	32,250	16,125	6,450
6	648,000	162,000	32,400	16,200	6,480
7	651,000	162,750	32,550	16,275	6,510
8	654,000	163,500	32,700	16,350	6,540
9	657,000	164,250	32,850	16,425	6,570
20	660,000	165,000	33,000	16,500	6,600
221	663,000	165,750	33,150	16,575	6,630
2	666,000	166,500	33,300	16,650	6,660
3	669,000	167,250	33,450	16,725	6,690
4	672,000	168,000	33,600	16,800	6,720
5	675,000	168,750	33,750	16,875	6,750
6	678,000	169,500	33,900	16,950	6,780
7	681,000	170,250	34,050	17,025	6,810
8	684,000	171,000	34,200	17,100	6,840
9	687,000	171,750	34,350	17,175	6,870
30	690,000	172,500	34,500	17,250	6,900

Sztuki	A.	B.	C.	D.	E.
	Ruble sr.	Rub. sr.	Rub. sr.	Rub. sr.	Rub. sr.
231	693,000	173,250	34,650	17,325	6,930
2	696,000	174,000	34,800	17,400	6,960
3	699,000	174,750	34,950	17,475	6,990
4	702,000	175,500	35,100	17,550	7,020
5	705,000	176,250	35,250	17,625	7,050
6	708,000	177,000	35,400	17,700	7,080
7	711,000	177,750	35,550	17,775	7,110
8	714,000	178,500	35,700	17,850	7,140
9	717,000	179,250	35,850	17,925	7,170
40	720,000	180,000	36,000	18,000	7,200
241	723,000	180,750	36,150	18,075	7,230
2	726,000	181,500	36,300	18,150	7,260
3	729,000	182,250	36,450	18,225	7,290
4	732,000	183,000	36,600	18,300	7,320
5	735,000	183,750	36,750	18,375	7,350
6	738,000	184,500	36,900	18,450	7,380
7	741,000	185,250	37,050	18,525	7,410
8	744,000	186,000	37,200	18,600	7,440
9	747,000	186,750	37,350	18,675	7,470
50	750,000	187,500	37,500	18,750	7,500
251	753,000	188,250	37,650	18,825	7,530
2	756,000	189,000	37,800	18,900	7,560
3	759,000	189,750	37,950	18,975	7,590
4	762,000	190,500	38,100	19,050	7,620
5	765,000	191,250	38,250	19,125	7,650
6	768,000	192,000	38,400	19,200	7,680
7	771,000	192,750	38,550	19,275	7,710
8	774,000	193,500	38,700	19,350	7,740
9	777,000	194,250	38,850	19,425	7,770
60	780,000	195,000	39,000	19,500	7,800
261	783,000	195,750	39,150	19,575	7,830
2	786,000	196,500	39,300	19,650	7,860
3	789,000	197,250	39,450	19,725	7,890
4	792,000	198,000	39,600	19,800	7,920
5	795,000	198,750	39,750	19,875	7,950
6	798,000	199,500	39,900	19,950	7,980
7	801,000	200,250	40,050	20,025	8,010
8	804,000	201,000	40,200	20,100	8,040
9	807,000	201,750	40,350	20,175	8,070
70	810,000	202,500	40,500	20,250	8,100

Sztuki	A.	B.	C.	D.	E.
	Ruble sr.	Rub. sr.	Rub. sr.	Rub. sr.	Rub. sr.
271	813,000	203,250	40,650	20,325	8,130
2	816,000	204,000	40,800	20,400	8,160
3	819,000	204,750	40,950	20,475	8,190
4	822,000	205,500	41,100	20,550	8,220
5	825,000	206,250	41,250	20,625	8,250
6	828,000	207,000	41,400	20,700	8,280
7	831,000	207,750	41,550	20,775	8,310
8	834,000	208,500	41,700	20,850	8,340
9	837,000	209,250	41,850	20,925	8,370
80	840,000	210,000	42,000	21,000	8,400
281	843,000	210,750	42,150	21,075	8,430
2	846,000	211,500	42,300	21,150	8,460
3	849,000	212,250	42,450	21,225	8,490
4	852,000	213,000	42,600	21,300	8,520
5	855,000	213,750	42,750	21,375	8,550
6	858,000	214,500	42,900	21,450	8,580
7	861,000	215,250	43,050	21,525	8,610
8	864,000	216,000	43,200	21,600	8,640
9	867,000	216,750	43,350	21,675	8,670
90	870,000	217,500	43,500	21,750	8,700
291	873,000	218,250	43,650	21,825	8,730
2	876,000	219,000	43,800	21,900	8,760
3	879,000	219,750	43,950	21,975	8,790
4	882,000	220,500	44,100	22,050	8,820
5	885,000	221,250	44,250	22,125	8,850
6	888,000	222,000	44,400	22,200	8,880
7	891,000	222,750	44,550	22,275	8,910
8	894,000	223,500	44,700	22,350	8,940
9	897,000	224,250	44,850	22,425	8,970
300	900,000	225,000	45,000	22,500	9,000
301	903,000	225,750	45,150	22,575	9,030
2	906,000	226,500	45,300	22,650	9,060
3	909,000	227,250	45,450	22,725	9,090
4	912,000	228,000	45,600	22,800	9,120
5	915,000	228,750	45,750	22,875	9,150
6	918,000	229,500	45,900	22,950	9,180
7	921,000	230,250	46,050	23,025	9,210
8	924,000	231,000	46,200	23,100	9,240
9	927,000	231,750	46,350	23,175	9,270
10	930,000	232,500	46,500	23,250	9,300

Sztuki	A.	B.	C.	D.	E.
	Ruble sr.	Rub. sr.	Rub. sr.	Rub. sr.	Rub. sr.
311	933,000	233,250	46,650	23,325	9,330
2	936,000	234,000	46,800	23,400	9,360
3	939,000	234,750	46,950	23,475	9,390
4	942,000	235,500	47,100	23,550	9,420
5	945,000	236,250	47,250	23,625	9,450
6	948,000	237,000	47,400	23,700	9,480
7	951,000	237,750	47,550	23,775	9,510
8	954,000	238,500	47,700	23,850	9,540
9	957,000	239,250	47,850	23,925	9,570
20	960,000	240,000	48,000	24,000	9,600
321	963,000	240,750	48,150	24,075	9,630
2	966,000	241,500	48,300	24,150	9,660
3	969,000	242,250	48,450	24,225	9,690
4	972,000	243,000	48,600	24,300	9,720
5	975,000	243,750	48,750	24,375	9,750
6	978,000	244,500	48,900	24,450	9,780
7	981,000	245,250	49,050	24,525	9,810
8	984,000	246,000	49,200	24,600	9,840
9	987,000	246,750	49,350	24,675	9,870
30	990,000	247,500	49,500	24,750	9,900
331	993,000	248,250	49,650	24,825	9,930
2	996,000	249,000	49,800	24,900	9,960
3	999,000	249,750	49,950	24,975	9,990
4	1,002,000	250,500	50,100	25,050	10,020
5	1,005,000	251,250	50,250	25,125	10,050
6	1,008,000	252,000	50,400	25,200	10,080
7	1,011,000	252,750	50,550	25,275	10,110
8	1,014,000	253,500	50,700	25,350	10,140
9	1,017,000	254,250	50,850	25,425	10,170
40	1,020,000	255,000	51,000	25,500	10,200
341	1,023,000	255,750	51,150	25,575	10,230
2	1,026,000	256,500	51,300	25,650	10,260
3	1,029,000	257,250	51,450	25,725	10,290
4	1,032,000	258,000	51,600	25,800	10,320
5	1,035,000	258,750	51,750	25,875	10,350
6	1,038,000	259,500	51,900	25,950	10,380
7	1,041,000	260,250	52,050	26,025	10,410
8	1,044,000	261,000	52,200	26,100	10,440
9	1,047,000	261,750	52,350	26,175	10,470
50	1,050,000	262,500	52,500	26,250	10,500

Sztuki	A.	B.	C.	D.	E.
	Ruble sr.	Rub. sr.	Rub. sr.	Rub. sr.	Rub. sr.
351	1,053,000	263,250	52,650	26,325	10,530
2	1,056,000	264,000	52,800	26,400	10,560
3	1,059,000	264,750	52,950	26,475	10,590
4	1,062,000	265,500	53,100	26,550	10,620
5	1,065,000	266,250	53,250	26,625	10,650
6	1,068,000	267,000	53,400	26,700	10,680
7	1,071,000	267,750	53,550	26,775	10,710
8	1,074,000	268,500	53,700	26,850	10,740
9	1,077,000	269,250	53,850	26,925	10,770
60	1,080,000	270,000	54,000	27,000	10,800
361	1,083,000	270,750	54,150	27,075	10,830
2	1,086,000	271,500	54,300	27,150	10,860
3	1,089,000	272,250	54,450	27,225	10,890
4	1,092,000	273,000	54,600	27,300	10,920
5	1,095,000	273,750	54,750	27,375	10,950
6	1,098,000	274,500	54,900	27,450	10,980
7	1,101,000	275,250	55,050	27,525	11,010
8	1,104,000	276,000	55,200	27,600	11,040
9	1,107,000	276,750	55,350	27,675	11,070
70	1,110,000	277,500	55,500	27,750	11,100
371	1,113,000	278,250	55,650	27,825	11,130
2	1,116,000	279,000	55,800	27,900	11,160
3	1,119,000	279,750	55,950	27,975	11,190
4	1,122,000	280,500	56,100	28,050	11,220
5	1,125,000	281,250	56,250	28,125	11,250
6	1,128,000	282,000	56,400	28,200	11,280
7	1,131,000	282,750	56,550	28,275	11,310
8	1,134,000	283,500	56,700	28,350	11,340
9	1,137,000	284,250	56,850	28,425	11,370
80	1,140,000	285,000	57,000	28,500	11,400
381	1,143,000	285,750	57,150	28,575	11,430
2	1,146,000	286,500	57,300	28,650	11,460
3	1,149,000	287,250	57,450	28,725	11,490
4	1,152,000	288,000	57,600	28,800	11,520
5	1,155,000	288,750	57,750	28,875	11,550
6	1,158,000	289,500	57,900	28,950	11,580
7	1,161,000	290,250	58,050	29,025	11,610
8	1,164,000	291,000	58,200	29,100	11,640
9	1,167,000	291,750	58,350	29,175	11,670
90	1,170,000	292,500	58,500	29,250	11,700

Sztuki	A.	B.	C.	D.	E.
	Ruble sr.	Rub. sr.	Rub. sr.	Rub. sr.	Rub. sr.
391	1,173,000	293,250	58,650	29,325	11,730
2	1,176,000	294,000	58,800	29,400	11,760
3	1,179,000	294,750	58,950	29,475	11,790
4	1,182,000	295,500	58,100	29,550	11,820
5	1,185,000	296,250	59,250	29,625	11,850
6	1,188,000	297,000	59,400	29,700	11,880
7	1,191,000	297,750	59,550	29,775	11,910
8	1,194,000	298,500	59,700	29,850	11,940
9	1,197,000	299,250	59,850	29,925	11,970
400	1,200,000	300,000	60,000	30,000	12,000
500	1,500,000	375,000	75,000	37,500	15,000
600	1,800,000	450,000	90,000	45,000	18,000
700	2,100,000	525,000	105,000	52,500	21,000
800	2,400,000	600,000	120,000	60,000	24,000
900	2,700,000	675,000	135,000	67,500	27,000
1,000	3,000,000	750,000	150,000	75,000	30,000
2,000	6,000,000	1,500,000	300,000	150,000	60,000
3,000	9,000,000	2,250,000	450,000	225,000	90,000
4,000	12,000,000	3,000,000	600,000	300,000	120,000
5,000	15,000,000	3,750,000	750,000	375,000	150,000
6,000	18,000,000	4,500,000	900,000	450,000	180,000
7,000	21,000,000	5,250,000	1,050,000	525,000	210,000
8,000	24,000,000	6,000,000	1,200,000	600,000	240,000
9,000	27,000,000	6,750,000	1,350,000	675,000	270,000
10,000	30,000,000	7,500,000	1,500,000	750,000	300,000
20,000	60,000,000	15,000,000	3,000,000	1,500,000	600,000
30,000	90,000,000	22,500,000	4,500,000	2,250,000	900,000
40,000	120,000,000	30,000,000	6,000,000	3,000,000	1,200,000
50,000	150,000,000	37,500,000	7,500,000	3,750,000	1,500,000

Sposób użycia téj Tabelli.

Posiada ktoś, lub znajduje się w kasie, albo téż znajduje się w obiegu Listów Zastawnych.

Lit. A.	Sztuk	2,465.
.. B.	..	3,965.
.. C.	..	4,295.
.. D.	..	7,251.
.. E.	..	6,426.

Jaka jest wartość tych Listów Zastawnych? Zaczynam od Lit. A.

	Sztuk	2,000 =	6,000,000	
	„	400 =	1,200,000	
	„	65 =	195,000	
	„	2,465 =	7,395,000
B.	„	3,000 =	2,250,000	
	„	900 =	675,000	
	„	65 =	48,750	
	„	3,965 =	2,973,750
C.	„	4,000 =	600,000	
	„	295 =	44,250	
	„	4,295 =	644,250
D.	„	7,000 =	525,000	
	„	251 =	18,825	
	„	7,251 =	543,825
E.	„	6,000 =	180,000	
	„	400 =	12,000	
	„	26 =	780	
	„	6,426 =	192,780
				<u>11,749,605</u>

A zatem wartość powyższych Listów Zastawnych wynosi Rs. 11,749,605.

Sprawdzenie sposobem zwykłym.

	Złp.
A.	$2,465 \times 20,000 = 49,300,000$
B.	$3,965 \times 5,000 = 19,825,000$
C.	$4,295 \times 1,000 = 4,295,000$
D.	$7,251 \times 500 = 3,625,500$
E.	$6,426 \times 200 = 1,285,200$
	<u>Razem Złp. 78,330,700</u>

Zamieniając to na Ruble otrzymamy jak wyżej Rs. 11,749,605.

Uwaga. Użycie tych Tabell i sprawdzenie sposobem zwykłym wartości sztuk Listów Zastawnych, uważam za konieczne, a to dla otrzymania zupełnego przekonania, że pomyłka w rachubie dopuszczoną niezośtała.

Tabella 15.

do pospiesznego obliczania wartości Kuponów od Listów
Zastawnych.

Należność wynosi za	Ilość Sztuk	A.	B.	C.	D.		E.	
		Rub. sr.	Rub. sr.	Rub. sr.	R. sr.	kop.	R. sr.	kop.
1	60	15	3	1	50	—	60	
2	120	30	6	3	—	1	20	
3	180	45	9	4	50	1	80	
4	240	60	12	6	—	2	40	
5	300	75	15	7	50	3	—	
6	360	90	18	9	—	3	60	
7	420	105	21	10	50	4	20	
8	480	120	24	12	—	4	80	
9	540	135	27	13	50	5	40	
10	600	150	30	15	—	6	—	
11	660	165	33	16	50	6	60	
12	720	180	36	18	—	7	20	
13	780	195	39	19	50	7	80	
14	840	210	42	21	—	8	40	
15	900	225	45	22	50	9	—	
16	960	240	48	24	—	9	60	
17	1,020	255	51	25	50	10	20	
18	1,080	270	54	27	—	10	80	
19	1,140	285	57	28	50	11	40	
20	1,200	300	60	30	—	12	—	
21	1,260	315	63	31	50	12	60	
22	1,320	330	66	33	—	13	20	
23	1,380	345	69	34	50	13	80	
24	1,440	360	72	36	—	14	40	
25	1,500	375	75	37	50	15	—	
26	1,560	390	78	39	—	15	60	
27	1,620	405	81	40	50	16	20	
28	1,680	420	84	42	—	16	80	
29	1,740	435	87	43	50	17	40	
30	1,800	450	90	45	—	18	—	

Należność wynosi za	Ilość Sztuk	A.	B.	C.	D.		E.	
		Rub. sr.	Rub. sr.	Rub. sr.	R. sr.	kop.	R. sr.	kop.
31	1,860	465	93	46	50	18	60	
2	1,920	480	96	48	—	19	20	
3	1,980	495	99	49	50	19	80	
4	2,040	510	102	51	—	20	40	
5	2,100	525	105	52	50	21	—	
6	2,160	540	108	54	—	21	60	
7	2,220	555	111	55	50	22	20	
8	2,280	570	114	57	—	22	80	
9	2,340	585	117	58	50	23	40	
40	2,400	600	120	60	—	24	—	
41	2,460	615	123	61	50	24	60	
2	2,520	630	126	63	—	25	20	
3	2,580	645	129	64	50	25	80	
4	2,640	660	132	66	—	26	40	
5	2,700	675	135	67	50	27	—	
6	2,760	690	138	69	—	27	60	
7	2,820	705	141	70	50	28	20	
8	2,880	720	144	72	—	28	80	
9	2,940	735	147	73	50	29	40	
50	3,000	750	150	75	—	30	—	
51	3,060	765	153	76	50	30	60	
2	3,120	780	156	78	—	31	20	
3	3,180	795	159	79	50	31	80	
4	3,240	810	162	81	—	32	40	
5	3,300	825	165	82	50	33	—	
6	3,360	840	168	84	—	33	60	
7	3,420	855	171	85	50	34	20	
8	3,480	870	174	87	—	34	80	
9	3,540	885	177	88	50	35	40	
60	3,600	900	180	90	—	36	—	
61	3,660	915	183	91	50	36	60	
2	3,720	930	186	93	—	37	20	
3	3,780	945	189	94	50	37	80	
4	3,840	960	192	96	—	38	40	
5	3,900	975	195	97	50	39	—	
6	3,960	990	198	99	—	39	60	
7	4,020	1,005	201	100	50	40	20	
8	4,080	1,020	204	102	—	40	80	
9	4,140	1,035	207	103	50	41	40	
70	4,200	1,050	210	105	—	42	—	

Kolejność wynosi za	Dość Sztuk	A.	B.	C.	D.		E.	
		Rub. sr.	Rub. sr.	Rub. sr.	R. sr.	kop.	R. sr.	kop.
"	71	4,260	1,065	213	106	50	42	60
"	2	4,320	1,080	216	108	—	43	20
"	3	4,380	1,095	219	109	50	43	80
"	4	4,440	1,110	222	111	—	44	40
"	5	4,500	1,125	225	112	50	45	—
"	6	4,560	1,140	228	114	—	45	60
"	7	4,620	1,155	231	115	50	46	20
"	8	4,680	1,170	234	117	—	46	80
"	9	4,740	1,185	237	118	50	47	40
"	80	4,800	1,200	240	120	—	48	—
"	81	4,860	1,215	243	121	50	48	60
"	2	4,920	1,230	246	123	—	49	20
"	3	4,980	1,245	249	124	50	49	80
"	4	5,040	1,260	252	126	—	50	40
"	5	5,100	1,275	255	127	50	51	—
"	6	5,160	1,290	258	129	—	51	60
"	7	5,220	1,305	261	130	50	52	20
"	8	5,280	1,320	264	132	—	52	80
"	9	5,340	1,335	267	133	50	53	40
"	90	5,400	1,350	270	135	—	54	—
"	91	5,460	1,365	273	136	50	54	60
"	2	5,520	1,380	276	138	—	55	20
"	3	5,580	1,395	279	139	50	55	80
"	4	5,640	1,410	282	141	—	56	40
"	5	5,700	1,425	285	142	50	57	—
"	6	5,760	1,440	288	144	—	57	60
"	7	5,820	1,455	291	145	50	58	20
"	8	5,880	1,470	294	147	—	58	80
"	9	5,940	1,485	297	148	50	59	40
"	100	6,000	1,500	300	150	—	60	—
"	200	12,000	3,000	600	300	—	120	—
"	300	18,000	4,500	900	450	—	180	—
"	400	24,000	6,000	1,200	600	—	240	—
"	500	30,000	7,500	1,500	750	—	300	—
"	600	36,000	9,000	1,800	900	—	360	—
"	700	42,000	10,500	2,100	1,050	—	420	—
"	800	48,000	12,000	2,400	1,200	—	480	—
"	900	54,000	13,500	2,700	1,350	—	540	—
"	1,000	60,000	15,000	3,000	1,500	—	600	—
"	2,000	120,000	30,000	6,000	3,000	—	1,200	—

	Ilość Sztuk	A.	B.	C.	D.	E.
		Rub. sr.	Rub. sr.	Rub. sr.	Rub. sr.	Rub. sr.
Należność wynosi za	3,000	180,000	45,000	9,000	4,500	1,800
„	4,000	240,000	60,000	12,000	6,000	2,400
„	5,000	300,000	75,000	15,000	7,500	3,000
„	6,000	360,000	90,000	18,000	9,000	3,600
„	7,000	420,000	105,000	21,000	10,500	4,200
„	8,000	480,000	120,000	24,000	12,000	4,800
„	9,000	540,000	135,000	27,000	13,500	5,400
„	10,000	600,000	150,000	30,000	15,000	6,000
„	20,000	1,200,000	300,000	60,000	30,000	12,000
„	30,000	1,800,000	450,000	90,000	45,000	18,000
„	40,000	2,400,000	600,000	120,000	60,000	24,000
„	50,000	3,000,000	750,000	150,000	75,000	30,000

Użycie tej Tabelli jest zupełnie takie same jak i poprzedzającej.

Zobaczmy jednak na przykładzie:

Jaka jest wartość kuponów Sztuk A. 2426, B. 3215, C. 1267, D. 896,
E. 457?

A.	2000 = 120,000	
	400 = 24,000	
	26 = 1,560	
	<hr/>	
	2426 =	145,560
B.	3000 = 45,000	
	200 = 3,000	
	15 = 225	
	<hr/>	
	3215 =	48,225
C.	1000 = 3,000	
	200 = 600	
	67 = 201	
	<hr/>	
	1267 =	3,801
D.	800 = 1,200	
	96 = 144	
	<hr/>	
	896 =	1,344
E.	400 = 240	
	57 = 34—20	
	<hr/>	
	457 =	274—20
		<hr/>
		199,204—20

Sprawdzenie.

A.	2426 × 400 =	970,400
B.	3215 × 100 =	321,500
C.	1267 × 20 =	25,340
D.	896 × 10 =	8,960
E.	457 × 4 =	1,828

Razem Złp. 1,328,028 czyli Rubli sr. 199,204 k. 20

Tabella 16.

Należności Kosztów Wygotowania Listów Zastawnych.

Należy za Sztuk	A.		B.		C.		D.		E.	
	Rs.	kop.	Rs.	kop.	Rs.	kop.	Rs.	kop.	Rs.	kop.
1	9	—	2	25	—	45	—	30	—	30
2	18	—	4	50	—	90	—	60	—	60
3	27	—	6	75	1	35	—	90	—	90
4	36	—	9	—	1	80	1	20	1	20
5	45	—	11	25	2	25	1	50	1	50
6	54	—	13	50	2	70	1	80	1	80
7	63	—	15	75	3	15	2	10	2	10
8	72	—	18	—	3	60	2	40	2	40
9	81	—	20	25	4	5	2	70	2	70
10	90	—	22	50	4	50	3	—	3	—
11	99	—	24	75	4	95	3	30	3	30
12	108	—	27	—	5	40	3	60	3	60
13	117	—	29	25	5	85	3	90	3	90
14	126	—	31	50	6	30	4	20	4	20
15	135	—	33	75	6	75	4	50	4	50
16	144	—	36	—	7	20	4	80	4	80
17	153	—	38	25	7	65	5	10	5	10
18	162	—	40	50	8	10	5	40	5	40
19	171	—	42	75	8	55	5	70	5	70
20	180	—	45	—	9	—	6	—	6	—
21	189	—	47	25	9	45	6	30	6	30
22	198	—	49	50	9	90	6	60	6	60
23	207	—	51	75	10	35	6	90	6	90
24	216	—	54	—	10	80	7	20	7	20
25	225	—	56	25	11	25	7	50	7	50
26	234	—	58	50	11	70	7	80	7	80
27	243	—	60	75	12	15	8	10	8	10
28	252	—	63	—	12	60	8	40	8	40
29	261	—	65	25	13	5	8	70	8	70
30	270	—	67	50	13	50	9	—	9	—

Należy za Sztuk	A.		B.		C.		D.		E.	
	Rs.	kop.	Rs.	kop.	Rs.	kop.	Rs.	kop.	Rs.	kop.
31	279	—	69	75	13	95	9	30	9	30
32	288	—	72	—	14	40	9	60	9	60
33	297	—	74	25	14	85	9	90	9	90
34	306	—	76	50	15	30	10	20	10	20
35	315	—	78	75	15	75	10	50	10	50
36	324	—	81	—	16	20	10	80	10	80
37	333	—	83	25	16	65	11	10	11	10
38	342	—	85	50	17	10	11	40	11	40
39	351	—	87	75	17	55	11	70	11	70
40	360	—	90	—	18	—	12	—	12	—
41	369	—	92	25	18	45	12	30	12	30
42	378	—	94	50	18	90	12	60	12	60
43	387	—	96	75	19	35	12	90	12	90
44	396	—	99	—	19	80	13	20	13	20
45	405	—	101	25	20	25	13	50	13	50
46	414	—	103	50	20	70	13	80	13	80
47	423	—	105	75	21	15	14	10	14	10
48	432	—	108	—	21	60	14	40	14	40
49	441	—	110	25	22	5	14	70	14	70
50	450	—	112	50	22	50	15	—	15	—
51	459	—	114	75	22	95	15	30	15	30
52	468	—	117	—	23	40	15	60	15	60
53	477	—	119	25	23	85	15	90	15	90
54	486	—	121	50	24	30	16	20	16	20
55	495	—	123	75	24	75	16	50	16	50
56	504	—	126	—	25	20	16	80	16	80
57	513	—	128	25	25	65	17	10	17	10
58	522	—	130	50	26	10	17	40	17	40
59	531	—	132	75	26	55	17	70	17	70
60	540	—	135	—	27	—	18	—	18	—
61	549	—	137	25	27	45	18	30	18	30
62	558	—	139	50	27	90	18	60	18	60
63	567	—	141	75	28	35	18	90	18	90
64	576	—	144	—	28	80	19	20	19	20
65	585	—	146	25	29	25	19	50	19	50
66	594	—	148	50	29	70	19	80	19	80
67	603	—	150	75	30	15	20	10	20	10
68	612	—	153	—	30	60	20	40	20	40
69	621	—	155	25	31	5	20	70	20	70
70	630	—	157	50	31	50	21	—	21	—

Należy za Sztuk	A.		B.		C.		D.		E.	
	Rs.	kop.	Rs.	kop.	Rs.	kop.	Rs.	kop.	Rs.	kop.
71	639	—	159	75	31	95	21	30	21	30
72	648	—	162	—	32	40	21	60	21	60
73	657	—	164	25	32	85	21	90	21	90
74	666	—	166	50	33	30	22	20	22	20
75	675	—	168	75	33	75	22	50	22	50
76	684	—	171	—	34	20	22	80	22	80
77	693	—	173	25	34	65	23	10	23	10
78	702	—	175	50	35	10	23	40	23	40
79	711	—	177	75	35	55	23	70	23	70
80	720	—	180	—	36	—	24	—	24	—
81	729	—	182	25	36	45	24	30	24	30
82	738	—	184	50	36	90	24	60	24	60
83	747	—	186	75	37	35	24	90	24	90
84	756	—	189	—	37	80	25	20	25	20
85	765	—	191	25	38	25	25	50	25	50
86	774	—	193	50	38	70	25	80	25	80
87	783	—	195	75	39	15	26	10	26	10
88	792	—	198	—	39	60	26	40	26	40
89	801	—	200	25	40	5	26	70	26	70
90	810	—	202	50	40	50	27	—	27	—
91	819	—	204	75	40	95	27	30	27	30
92	828	—	207	—	41	40	27	60	27	60
93	837	—	209	25	41	85	27	90	27	90
94	846	—	211	50	42	30	28	20	28	20
95	855	—	213	75	42	75	28	50	28	50
96	864	—	216	—	43	20	28	80	28	80
97	873	—	218	25	43	65	29	10	29	10
98	882	—	220	50	44	10	29	40	29	40
99	891	—	222	75	44	55	29	70	29	70
100	900	—	225	—	45	—	30	—	30	—

Użycie téj Tabelli.

Otrzymał ktoś pożyczkę w Listach Zastawnych Lit. A. sztuk 15. — B. 24. — C. 37. — D. 51. — E. 26., pytanie wiele zapłacić winien tytułem kosztów wygotowania Listów Zastawnych?

A. sztuk 15 należy Rs. 135

B. „ 24 „ „ 54

do przeniesienia Rs. 189

z przeniesienia Rs. 189 kop. —

C. sztuk 37 należy „ 16 „ 65

D. „ 51 „ „ 15 „ 30

E. „ 26 „ „ 7 „ 80

A zatem zapłacić winien Rs. 228 kop. 75

Sprawdzenie.

A. $15 \times 9 = 135$

B. $24 \times 2,25 = 54$

C. $37 \times 0,45 = 16-65$

D. $51 \times 0,30 = 15-30$

E. $26 \times 0,30 = 7-80$

Razem jak wyżej Rs. 228 kop. 75.

Lista Urzędników
WŁADZ TOWARZYSTWA KREDYTOWEGO ZIEMSKIEGO
na rok 1865.

KOMITET
Towarzystwa Kredytowego Ziemskiego.

I. Collegium.

Prezes, Słubicki Eugeniusz.

R a d c y:

z Gubernii Warszawskiej.

a. ODDZIAŁU WARSZAWSKIEGO.

Rzeszotarski Dominik.
Szamota Waleryan.

b. ODDZIAŁU KALISKIEGO.

Krzysztoporaki Klemens.
Golembowski Bolesław.

z Gubernii Radomskiej.

a. ODDZIAŁU RADOMSKIEGO.

Posturzyński Jan.
.....

b. ODDZIAŁU KIELECKIEGO.

Dobiecki Eustachy.
Masłowicz Marcelli.

z Gubernii Lubelskiej.

a. ODDZIAŁU LUBELSKIEGO.

Wojciechowski Tytus.
Grabowski Ludwik.

b. ODDZIAŁU SIEDLECKIEGO.

Goltz Adam.
Górski Ludwik.

z Gubernii Płockiej.

Karnkowski Jan.
Komierowski Ludwik.

z Gubernii Augustowskiej.

Hrabia Starzeński Kazimierz, Szambelan Dworu J. C. K. M.
Gawroński Wiktor.

Naczelnik Kancellaryi, Sulikowski Anzelm.

II. Służba biurowa.

Naczelnik Kancellaryi, kierujący służbą kontrollną w Komitecie,
Sulikowski Anzelm p. w.

Pomocnik Naczelnika, Gawłowski Franciszek.

Archiwista, Zyrzyński Józef.

Sekretarze:

Czyszkowski Walery. | Gottowt Stanisław.

KOMITET

Właścicielei Listów Zastawnych.

Prezes, Wójcicki Kazimierz Władysław.

Radcy:

Leszczyński Jan Nepomucen (SS3). | Zegrzda Ludwik.
Sulimierski Marcelli. | Łęski Ludwik.

Zastępcy Radców:

Głogowski Tomasz. | Szaniawski Józef,
Chrzanowski Jan. | Lesiński Aleksander.

Sekretarz, Pawłowski Józef.

DYREKCJA GŁÓWNA
Towarzystwa Kredytowego Ziemskiego.

I. Collegium.

P. o. **Prezesa**, Generał-Lejtnant Leon: syn Wincentego Gieczewicz,
(SA1), (SS1), (Żel. Kor. Austr. 1.), (Sasko-Wejm. BS1),
(Orla Czerw. Prusk. kl. 2 z bryl.), (SJ4), (VM4), (XX).

R a d c y:

z Gubernii Warszawskiej.	z Gubernii Lubelskiej.
a. ODDZIAŁU WARSZAWSKIEGO.	a. ODDZIAŁU LUBELSKIEGO.
Łańcocki August. Kozłowski Karol.	Morozewicz Kajetan. Lempicki Konstanty.
b. ODDZIAŁU KALISKIEGO.	b. ODDZIAŁU SIEDLECKIEGO.
Klimaszewski Antoni. Cielecki Leopold.	Gruszecki Władysław. Cielecki Konstanty.
z Gubernii Radomskiej.	z Gubernii Płockiej.
a. ODDZIAŁU RADOMSKIEGO.	Romocki Ludwik. Klimkiewicz Antoni.
Skotnicki Maksymiljan.	
b. ODDZIAŁU KIELECKIEGO.	z Gubernii Augustowskiej.
Trzetrzewiński Józef. Łuniewski Edward.	Hr. Starzeński Henryk. Gawroński Zygmunt.

Pisarz Dyrekcyi Głównej, Izyski Ferdynand.
Radca Prawny, Trzetrzewiński August.

II. Służba biurowa.

I. Wydział Służby Ogólnej.

Naczelnik Wydziału, Izyski Ferdynand p. w.

ARCHIWUM.

Naczelnik Archiwum, Wojciechowski Wincenty (SA3).

Archiwista, Podolski Konstanty.

Adjunkt Archiwum, Niwiński Kazimierz.

KANCELARYA.

Dziennikarz Expedytor, Brochocki Antoni.

Podsekretarz, Żabicki Jan.

II. Wydział Buchhalteryi.

Naczelnik Wydziału, Assesor Kollegialny, Prejas Aleksander (SA3), (SS3), XX.

a. SEKCJA KONTROLI OGÓLNEJ.

Naczelnik Sekcji, Radca honorowy, Czermiński Xawery (SS3), XV.

Pomocnik Naczelnika, Starszy Buchhalter, Babiński Franciszek

Starsi Buchhalterowie:

Sokolnicki Leon. | Piastuskiewicz Józef.

Buchhalterowie:

Kowalewski Ignacy. | Gebethner Wilhelm.

Starsi Adjunkci:

Moraczewski Leopold. | Piasecki Maurycy.

Młodzi Adjunkci:

Pruski Antoni. | Lutyński Władysław.

b. SEKCJA KONTROLI DYREKCJI SZCZEGÓŁOWYCH.

Naczelnik Sekcji, Sekretarz Kollegialny, Kraiński Wiktor (SS3), XXV.

Starsi Rachmistrze:

Klejn Franciszek. | Maliszewski Ludwik.
..... | Pracki Jakób.

Rachmistrze:

Babiński Teofil. | Młocki Władysław.
Obrębski Antoni. | Symonowicz Lucyan.

Starsi Adjunkci:

Czarnocki Józef. | Frasunkiewicz Justyn.
Sierzputowski Tadeusz.

b. SEKCJA UMORZENIA LISTÓW ZAST. I KUPONÓW.

Starszy Adjunkt, Assessor Kollegialny Kowalewski Aleksander.

Starsi Adjunkci:

Łapiński Ludwik.
Młynarski Antoni.

| Soćko Bonifacy.

Adjunkt, Glarczyński Jan.

Starsi Assystenci:

Dowiakowski Konstanty.

| Laskowski Karol.

Assystenci:

Kühnl Adolf.

| Romiszewski Julian.

c. ODDZIAŁ TECHNICZNY.

Naczelnik Oddziału, Mikułowski Edmund.

IV. Wydział Kassowy.

Kassjer Główny, Assessor Kollegialny Zawistowski Józef (SA3), (SS3), XXV.

Kassjer Płatnik, Sekretarz Kollegialny Stupnicki Antoni, (SS3), XXV.

Starszy Rachmistrz, Woliński Julian.

Rachmistrz, Radca Honorowy, Nizieński Ignacy.

Starszy Adjunkt, Łuszczewski Stanisław.

Adjunkt, Gniewosz Ignacy.

I.

DYREKCJA SZCZEGÓŁOWA
Towarzystwa Kredytowego Biemskiego
w Warszawie.

I. Collegium.

Zastępca Prezesa Zabokrzecki Aleksy.

R a d c y :

Komierowski Juljan.
Zieliński Józef.
Żymirski Józef.

Trębicki Antoni.
Mejer Ewaryst.

Pisarz Dyr. Szczeg., Suski Jan Kanty.

II. Służba biurowa.

Pisarz, Kierujący Kancellaryą Suski Jan Kanty p. w.

Kassyer, Łopuski Józef.

Rachmistrz, Grodziński Antoni.

Pomoctcy Rachmistrza:

Czaki Zacharyasz.
Więckowski Feliks.

Kaliński Jan.

Archiwista, Zieliński Ignacy.

Podsekretarz, Dębski Teodor.

Dziennikarz Ekspedytor, Szuwarski Konstanty.

Adjunkt Archiwum, Nidecki Tadeusz.

II.

DYREKCJA SZCZEGÓŁOWA
Towarzystwa Kredytowego Biemskiego
w Kaliszu.

I. Collegium.

Prezes, Chelmski Stanisław.

R a d c y:

Kęszycki Józef.
Galczyński Antoni.
Załuskowski Erazm.

Jeziernski Jan.
Karśnicki Jan.
Tarnowski Jan.

p. o. *Pisarz Dyr. Szczeg.*, Bierzyński Roman.

II. Służba biurowa.

p. o. *Pisarz*, Kierujący Kancellaryą Bierzyński Roman p. w.

Kasyer, Sekretarz Kollegialny Kiedrzyński Aleksander, XXV.

Rachmistrz, Laudowicz Stanisław.

Pomocnik Rachmistrza, Wójcicki Mikołaj.

Archiwista, Świdorski Tomasz.

Podsekretarz, Kiedrzyński Lucyan.

Dziennikarz Ekspedytor, Jankowski Antoni.

III.

DYREKCYA SZCZEGÓŁOWA
Towarzystwa Kredytowego Biemskiego
w Radomiu.

I. Collegium.

Prezes, Zajączkowski Ferdynand.

R a d c y:

Rogójski Maksymiljan.
Zdziechowski Edward.
Grodzieński Władysław.

Malecki Henryk.
Zdzitowiecki Mieczysław.
Luniewski Henryk.

Pisarz Dyr. Szczeg. Assessor Kolleg. Januszowicz Józef. (SA3), (SS3), XXV.

II. Służba biurowa.

Pisarz, Kierujący Kancell. Januszowicz Józef. p. w.

Kassyer, Kietliński Ludwik.

Rachmistrz, Mierzejewski Wiktor.

Pomocnik Rachmistrza, Malczewski Julian.

Archiwista, Pięciński Józef.

Podsekretarz, Twardzicki Władysław.

IV.

DYREKCJA SZCZEGÓŁOWA
Towarzystwa Kredytowego Biemskiego
w **Kielcach**.

I. Collegium.

Prezes, Rożycki Erazm.

Radcy:

Krosnowski Romuald.
Szczepanowski Józef.
Bielski Władysław.

Bierzyński Teodor.
Suchecki Bruno.
Schultz Stanisław.

Pisarz, Janczewski Feliks.

II. Służba biurowa.

Pisarz, Kierujący Kancellaryą Janczewski Feliks p. w.

Kassyer, Raczyński Antoni.

Rachmistrz, Kuliński Józef.

Pomocnik Rachmistrza, Różecki Aleksander.

Archiwista, Bierzyński Bronisław.

V.

DYREKCJA SZCZEGÓŁOWA
Towarzystwa Kredytowego Biemskiego
w Lublinie.

I. Collegium.

Prezes, Bieliński Aleksander.

Radcy:

Brzeziński Adam.
Wierciński Stanisław.
Piasecki Władysław.

Popławski Wiktor.
Grodzicki Aureli.
Świeżawski Wacław.

Pisarz Dyr. Szczeg., Assessor Kolleg. Pomorski Michał (SS3), XXV.

II. Służba biurowa.

Pisarz, Kierujący Kancell. Pomorski Michał p. w.

Kassjer, Fincke Henryk (KWK), (LH).

Rachmistrz, Kamiński Aleksander.

Pomocnik Rachmistrza, Dobrzański Józef.

Archiwista, Bednarzewski Karol.

Podsekretarz, Dobrzański Paweł.

VI.

DYREKCJA SZCZEGÓŁOWA
Towarzystwa Kredytowego Biemskiego
w Siedlcach.

I. Collegium.

Prezes, Kozłowski Karol.

R a d c y:

Izdebski Gracyan.
Podczaski Artur.
Szeliski Antoni.

Gorzechowski Hipolit.
Poleski Sabin.
Sauvé Józef.

Pisarz, Tchórzewski Maksymiljan.

II. Służba biurowa.

Pisarz, Kierujący Kancell. Tchórzewski Maksymiljan. p. w.

Kassyer, Szaniawski Franciszek.

Rachmistrz, Bielski Longin.

Pomocnik Rachmistrza, Swiniarski Piotr.

Archiwista, Gorazdowski Konstanty.

VII.

DYREKCJA SZCZEGÓŁOWA
Towarzystwa Kredytowego Biemskiego
w Płocku.

I. Collegium.

Prezes, Jackowski Aleksander.

Radcy:

Kruszewski Stanisław.
Czapski Leonard.
Sokołowski Felicyan.

Ujazdowski Karol.
Zboiński Marcelli.
.....

Pisarz Dyr. Szczeg. Żochowski Antoni.

II. Służba biurowa.

Pisarz, Kierujący Kancell. Żochowski Antoni. p. w.

Kassjer, Grzebski Feliks.

Rachmistrz, Mańkowski Józef.

Pomocnik Rachmistrza, Czaplicki Józef.

Archiwista, Mańkowski Aleksander.

Dziennikarz Ekspedytor, Sumiński Władysław.

VIII.

DYREKCJA SZCZEGÓŁOWA
Towarzystwa Kredytowego Biemskiego
w Suwałkach.

I. Collegium.

Prezes,

Radcy:

Lubowidzki Michał.
Żmijewski Józef.
Łaszkiewicz Hyacynt.

Kryczyński Zacharyasz.
Ulan Aleksander.
Wolski Tomasz.

Pisarz Dyr. Szczeg., Assessor Kolleg. Żmijewski Ignacy XXX.

II. Służba biurowa.

Pisarz, Kierujący Kancell. Żmijewski Ignacy p. w.

Kassyer, Grabowski Józef.

Rachmistrz, Szaciński Feliks.

Pomocnik Rachmistrza, Kuczewski Juljan p. o.

Archiwista, Hellman Bronisław.

SPIS PRZEDMIOTOW

W. DZIEŁKU NINIEJSZYM ZAWARTYCH.

Część pierwsza.

	<i>Strona.</i>
1. Ogólne wiadomości o Towarzystwie Kredytowym Ziemskim	1
2. Początek Towarzystwa Kredytowego Ziemskiego	2
3. Zamierzone pierwotne rozwiązanie Towarzystwa Kredytowego Ziemskiego	2
4. Dalsze przedłużenie Towarzystwa Kredytowego Ziemskiego	3
5. Rodzaje pożyczek w Okresie II. Towarzystwa Kredytowego Ziemskiego	3
6. Nowe przedłużenie Towarzystwa Kredytowego Ziemskiego	5
7. Rodzaje pożyczek w Okresie III. Towarzystwa	5
8. Nowe rozszerzenie działań Towarzystwa Kredytowego Ziemskiego	6
9. Ilość Okresów Towarzystwa Kredytowego Ziemskiego	7
10. Przepisy obowiązujące Towarzystwo Kredytowe Ziemskie	7

Część druga.

1. Możliwość pozyskania pożyczek	10
2. Wysokość pożyczek	11
3. Przeznaczenie pożyczki Towarzystwa Kredytowego Ziemskiego	18
4. Możliwość pociągnięcia do Towarzystwa	19
5. Bezpieczeństwo pożyczki Towarzystwa Kredytowego Ziemskiego	20
6. Możliwość wystąpienia z Towarzystwa Kredytowego Ziemskiego	20
7. Listy Zastawne Towarzystwa Kredytowego Ziemskiego i kurs przecięciowy Listów Zastawnych	21
8. Wycofanie Listów Zastawnych z obiegu	26
9. Zamiana obowiązkowa Towarzystwa	29
10. Wymiana Listów Zastawnych lub kuponów uszkodzonych na inne, oraz ich poszukiwanie	35
11. Opłaty Towarzystwa przed rokiem 1860 i po roku 1860	38
12. Exekucja należności Towarzystwa przed rokiem 1860, i po roku 1860	51
13. Ulgi w opłatach Towarzystwa	79
14. Administracja Władz Towarzystwa Kredytowego Ziemskiego	80

	<i>Strona</i>
15. Skład Władz Towarzystwa Kredytowego Ziemskiego i stan jego finansowy . .	82
16. Postępowanie we Władzach Towarzystwa administracyjne i rachunkowe . . .	90

Część trzecia.

a) Przed rokiem 1860.

1. Tabella do Art. 18 prawa z r. 1825 z objaśnieniem jęj użycia służąca dla I, II. i III. Okresu Seryi 1.	101
--	-----

b) Po roku 1860.

2. Tabella dla pożyczek przyznanych przed dniem 8 (20) Marca 1861 r.	109
3. „ „ „ „ 8 (20) Września 1861 r.	111
4. „ „ „ „ 8 (20) Marca 1862 r.	113
5. „ „ „ „ 8 (20) Września 1862 r.	115
6. „ „ „ „ 8 (20) Marca 1863 r.	117
7. „ „ „ „ 8 (20) Września 1863 r.	119
8. „ „ „ „ 8 (20) Marca 1864 r.	121
9. „ „ „ „ 8 (20) Września 1864 r.	123
10. „ „ „ „ 8 (20) Marca 1865 r.	125
11. „ „ „ „ 8 (20) Września 1865 r.	127
12. „ „ „ „ 8 (20) Marca 1866 r.	129
13. „ „ „ „ 8 (20) Września 1866 r.	131
14. Tabella dla przyznanych pożyczek po włącznie 19 (31) Grudnia 1866 r.	133
15. Objaśnienie do użycia powyższych Tabell	135
16. Tabella do pospiesznego obliczenia wartości Listów Zastawnych	139
17. Tabella do pospiesznego obliczenia wartości kuponów	151
18. Tabella do pospiesznego obliczenia należności za wygotowanie Listów Zast. .	155

Dodatek.

Skład Władz Towarzystwa Kredytowego Ziemskiego na rok 1865	159
--	-----



Sprostowanie pomyłek.

- Na stronie 39 wiersz 9 zamiast 1,9696 czytaj 1,9696
„ 39 „ 11 „ 1,938.732 „ 1,938.792
„ 40 „ 26 „ C=3000 „ C=150
„ 56 „ 22 „ 17,5 „ 17,05
„ 56 „ 32 „ 17,5 „ 17,05
„ 87 „ 10 zam. 38856-42¹/₂ czyt. 32856-42¹/₂
„ 98 „ 19 „ 4,260,052-60 „ 4,260,050-60
- Na str. 101 w poz. 4 Tab. w rubr. *na prowizyę* zamiast 1,938.792
czytaj 1,938.792
„ 101 „ 13 tejże Tab. „ *zostaje długu* zam. 85,312.668
czytaj 85,312.662
„ 118 w poz. 29 Tab. w rubryce *na umorzenie* zam. 5,238.206
czyt. 3,238.205



